盛京時報

休刊：中日大祭日禮拜日之翌日
大正三年陽十二月二十五日　陰十一月初八日
價目　本地　每張銅幣五枚　每月七角五　外埠　郵寄每月九角　半年五元　全年九元五
告白刊例　一行二號字十六字起碼　一日每行四角　長期刊登面議
發行人　佐藤善雄
編輯人　菊池貞二
印刷人　山本竹松
發行所　奉天大西門外大什字街路北　盛京時報社
電話　日二二番　中一六八號

論說

說中國回教徒無與土事（天職）

宗教者。含有世界主義者也。今日國家主義盛倡時代。絕不發生宗教上之効力。自土耳其加入戰團以來。慮者每憂吾國新甘回教徒之思逞。妨害國交上之平和。因回教徒之質性。本以好鬥善群。爲世人所公認。銅山東崩。洛鐘西應。安保其不勾結東西揭竿而響應者哉。

然是言亦徒就其表面上觀察耳。夫土之加入戰團也。受德人之鼓惑故。土人固回教也。與德之種族宗盟。毫無纖介之關係。而謂爲有宗教上之聯絡。雖夢夢之談。亦絕難牽掣也。則土之戰既不以宗教。而其他回教徒豈復能以宗教之故而助土哉。阿富汗也。阿剌伯也。波斯也。千年僵蛇。久無活動於世界之能力。其所謂動員也。作戰也。不過德人希冀之詞。與夫淆亂觀聽之論耳。以阿富汗、阿剌伯、波斯。爲純粹之回教宗國。接近土耳其。宜其能携手作戰矣。而竟闃然無聞。則出土籍數百年、染華風十餘世、相與同化之新甘回教徒。豈復能踴躍戎行。以助土耳其傀儡之爭戰耶。故吾謂國家主義盛倡之時代。則宗教之義不行。此尙爲上流人說法耳。若半開化之國民。對外之點恒弱。對內之點恒强。故同類相殺傷相淫掠。能極其能事。若國與國之戰爭。非棄甲則曳兵。甚且爲敵國之偵諜。以自滅其家國。其間號稱開明者。不過爲空洞之大言。以愚蚩蚩之氓而已。住居內地之回族。久默化於漢族之中。其間不乏明達之士。況其旣爲民國分子。自無逸出中華民國主張行動之外者。若甘若新之回教徒。其開化覺內地稍遲。仍未脫其從前之固陋。雖其對於國家之觀念稍形薄弱。而其對內點强。對外點弱。可斷言也。質言之。即歷來西北有事於邊疆者。非匪卽盜。未見有人民對外釀起衝突。前例具在。可覆按也。然則以宗敎之故。而謂土事起可以影響於世界之回教徒。絕非瞭於世界大勢之談也。

大總統諄諄告戒哈密回王。勿爲淆亂。其篤念治安維持平和之苦心。誠周且密矣。然請正言以釋其疑曰。回教不能與戰局起絲毫之關係。而無容過慮也。其所可注意者土匪耳。土匪潛伏。乘隙而動。假名託故。所在橫行。若不防之周匝。雖保其不借詞以惑衆也。然此者土匪而非與於宗教也。履霜堅氷。防之不可不周。若宗教之說。則吾所謂國家主義與宗教主義之不相容。亦之言論矣。

紀念碑前之戰利品

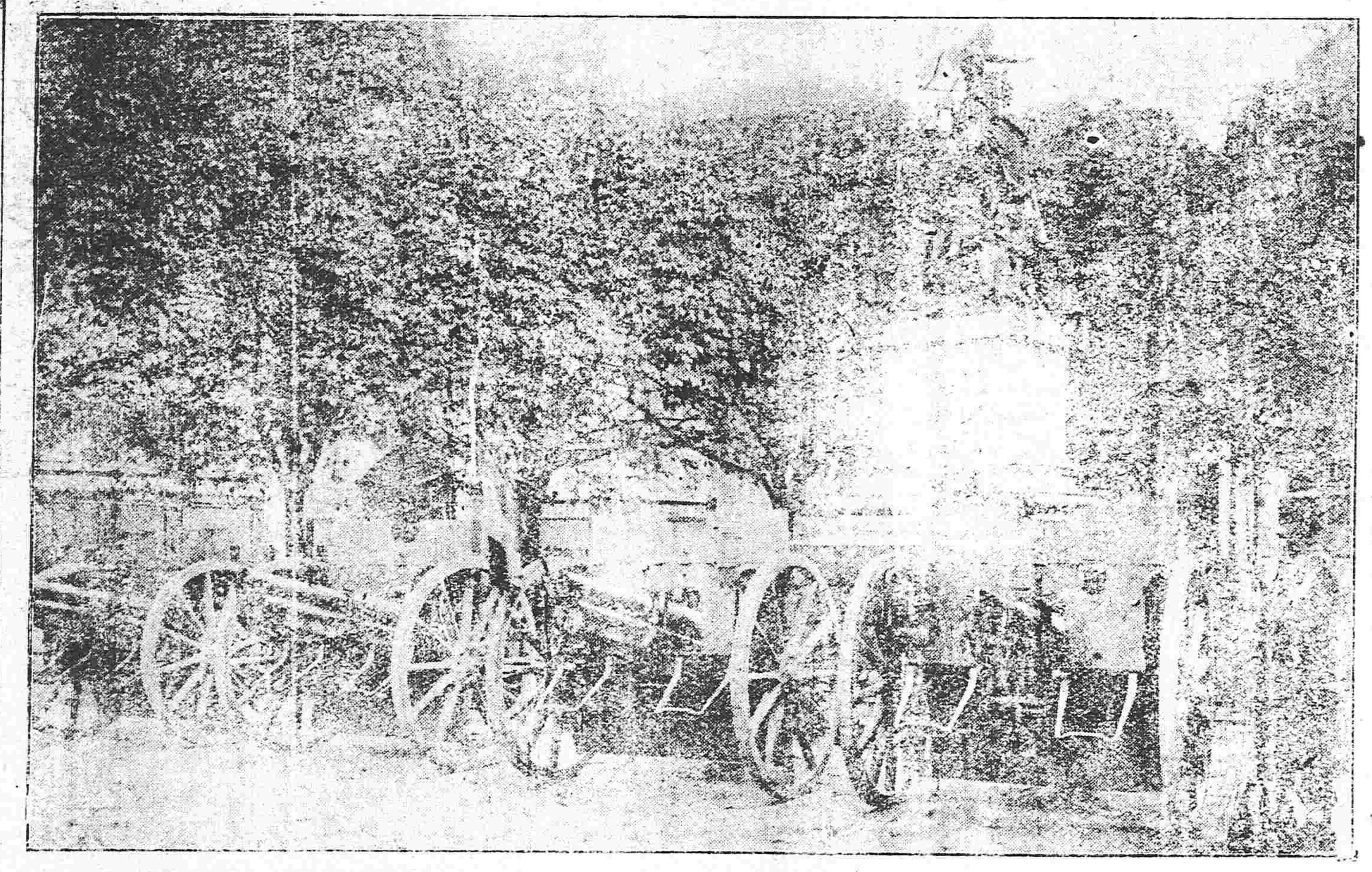

▲法軍所鹵獲之德軍野砲

雜錄

國民的外交（水心）（譯東京萬朝報）

譯者曰東隣國會正在開議之中政黨與政府之間時激起言論之衝突政友會之所恃以爲攻擊政府之利器者一曰撣師不當二曰外交不振茲閱萬朝報所著論說一篇語關於外交事項應取開放主義方能免國民之誤會實爲切中時弊之言我國上下所可取爲殷鑒者特譯述之以告國人

外交不振之聲起於政友會之一角其將釀成政界之問題歟政友會總裁原敬氏曰我國外交甚可憂慮將來或遭遇意外之不幸亦未可知云然該氏僅以其事關係國交爲名而於政府外交之失態究未加以具体的指摘故一般國民於政府果有如何失態之事實則仍不能了解也至於政府及政府之黨與亦僅以政府外交計劃並何等失策揚言於外然又未嘗以外交經過之事實詳細說明故一般國民於現內閣之外交政策亦恍忽而不解矣

在昔專制之國外交事項一任爲政者之意國民無能過問然二十世之列强苟在其國之政務與國民共行之國家則莫不有國民的外交也既云國民的外交必不可不爲公明的開放主義即政府關於外交事項必以其大概情形公之國民使國民不至徒生誤會也昔者英雄當局行詭譎手段往往得奏其功然時勢互異於今日苟行欺瞞鬪喝譎詐之術誠不足以取信於天下殷鑑不遠在威廉二世故今日之外交宜以堂堂正正之態度尊重信義明白事理無取徒事秘密爲也

今日外交之成敗一以國力之强弱爲判爲識者所共認彼英國之撒氏其識見力量之卓越固可深信然其所以成偉大之功業者以其代表强大之英國也法國之鐵氏亦爲外交界之傑出然彼若非代表法國則彼能否享此盛名尙屬疑問吾人曠觀往史總非無弱小國之外交家揮其敏妙之手腕得成奇効然就普通觀之則外交界之成功者皆代表强國者也强國外交家有實力爲其後盾故其發言足以見重於壇站之上也故弱小之國外交家之不能成功決非外交家之罪其國力不足以產出外交家亦一重要之原因矣

我國正當有爲之時而不肖之外交家適當其局致妨碍國力之發展吾人挑剔其之固無疾躊躇惟不揣國力如何徒爲無味之攻擊致當局徒事紛更雖使國人生誤會之罪責在政府而吾人對於政黨亦深爲遺憾也試觀之歷代之外交當局者又何嘗有一人能無缺陷哉伊藤公陸奧伯蹶於遼東半島之還附桂公小村侯傷於波仔爲司條約西園寺侯內田子傷於對華外交靑木子牧野男蹶於對米失策觀此則日本歷代當外交之局者幾無有一人能使國民滿足也其原因雖不一而足而國力之强弱不可不爲其一最重要之原因也

惟其間有最宜注意者歷代外交家往往對於國民不能重門洞闢開誠布公以致國民不解外交之眞相由疑生誤實所難免彼外交當局者常以（外交之秘密）爲口實又嘗向國民要求其信已故國民懷最奢之慾望而彼等又不足以副之是以國民終至憤慨而出以攻擊之事也吾今爲國民告須知外交之成効一爲國力之反映徒事更迭政府殊爲無益又爲政府告須向國民將外交上之經過詳細說明使國民不生誤會若徒以（外交秘密）四字抹殺一切是不脫官僚餘臭吾人所不取也若能雙方以誠相見政府與國民爲一致之行動以當國民外交之實雖有一二野政客欲以外交問題爲黨爭之具其可得乎

發見成吉思汗園寢　張相文手記（續）

襲之鑰謂起蔡谷在京西房山縣張鵬翮徐闌謂元世帝后俱潛瘞歸化城西北之祁連山都沒塔結撰尊于邸書與說張石洲謂在河套外騰格泊西北賽因諾顏左翼右旗與鄂爾多斯右翼中旗兩界之交徐霆黑韃事畧謂在瀘溝河之測西域史謂在克嚕倫河洪文卿丁益甫皆信之克魯倫河卽瀘溝河今黑龍江之南源也意以爲成吉思汗起於此亦必葬於此故按首郎之義慮擬之洪文卿乃據吉爾根親詞疑太祀必不葬於西夏丁益甫則臆指克魯倫河曲處之南犀里肯額里雅山間以實之可謂助西史張目者矣然黑韃紀畧中多傳聞失實之詞其書本不足信西域史則憑虛妄擬與襲之鑰徐闌張鵬翮諸說同一無稽徵諸前後事實固不若張石洲之說爲較近之石洲於蒙古實故用力頗勤而又得與聞土默特德貝子太祖葬地在楡林邊外之言其意固明指今之埃錦霍洛也惟石洲未及親見貝子詳詢之而於楡林邊外與圖中尋所謂哈倩山阿勒坦山者又不可得乃推而遠之尋之於黃河以外之騰格里泊西北於是强指阿爾布坦山爲阿勒坦山哈倩山爲哈魯特山此其遷就尋覓之迹顯然可見也不知蒙古山川地名類此者甚多固不得强地凡三百餘里與賽因諾顏旗毗不相接無所謂兩界之交也騰格里泊今已湮爲中地號東廠西廠訪之蒙漢居人凡此一帶數百里間雖有西夏所築古城絕無古國墓之遺蹟存焉益足徵石洲之遷就[illegible]誤矣

（未完）

火險告白

啓者弊行經理火險已有年矣因今推廣交易起見左濠承保市貨屋產家私衣箱煤房貨物等件凡遇不測立照章賠償毫無延悞如蒙紳商賜顧者請移玉弊行面議可也至於保棧開列於左

保頭等平房　每壹千元　六元
保二等平房　每壹千元　八元
保頭等房內存貨　每壹千元　十元
保二等房內存貨　每壹千元　十二元

代理　明治火險公司
代理　日本火險公司
代理　共同火險公司
代理　東京火險公司

三井洋行　奉天大西關
電話　中國一五五號　日本二一二號　日本三五號

往上海定期輪船廣告

榊丸　十二月卅一日（陰十一月十五日）正午
神戶丸　十二月廿六日（陰十一月初十日）正午

大連開每禮拜四　上海到每禮拜六　上海開每禮拜一　大連到每禮拜三

頭等票日金四十圓（一去）日金六十四圓（來往）
二等票日金二十五圓　同　四十圓
三等票日金十圓

本事務所及在營口遼陽奉天鐵嶺長春各站均可發買聯絡船車票

南滿州鐵道株式會社　大連埠頭事務所

關於輪船現均備有無線電以期送信迅速而謀乘客之便利

日本郵船會社瀛船廣告　由大連埠頭起

濟州丸　十二月廿七日（陰十一月十一日）往門司神戶橫濱
高砂丸　正月一日（陰十一月十六日）往太沽牛莊

日本郵船會社代理店　三井洋行　大連支店　電話（二一〇）（四六〇）

乘船票由本埠碼所自買如有欲請至本所購買

橫濱正金銀行　奉天支店

奉天城內四平街　電話十二

資本金四千八百萬圓
公積金千九百二十五萬圓

總店　橫濱
支店　神戶　東京　長崎　大阪　倫敦　里昂　紐育　桑貝
孟買　布哇　喀達　哈爾　香港　上海　長春　安東
北京　大連　旅順　營口　遼陽　鐵嶺　天津　漢口

本店　朝鮮京城南大門通
資本金壹千萬圓
朝鮮銀行奉天出張所　奉天小西關路北
電話　日長五二一　五二四　所長舍宅日長三一三

支店　出張所　東京、大阪、大連、安東縣、長春、平壤、仁川、大邱、元山、釜山、鎭南浦、群山、木浦、馬山、新義州、會寧、

凡關於銀行普通各項事務本銀行咸可辦理而尤力求敏捷辦理以期無負各界之主托並於中外各通商巨埠設有代理之處以便往來匯兌金銀行發行之紙幣無論與何時皆日本銀行發行之兌換券相同而可按日銀票所本面券額之數目換兌

歐洲大動亂

●俄軍漸佔優勢

俄國公報 維斯齊拉左岸之激戰現仍繼續德軍擬奪回俄軍之佔地傾力猛攻並未能達其目的在穆拉瓦地方之德軍退入羅延斯堡及內典堡地方其在加利西亞之奧軍已被俄軍阻止其進路俄軍進佔有利之地勢已採攻勢而進又在弟兪克拉山路之奧軍一師與俄軍短兵接戰大敗其一千餘人被俄軍擄獲

●法有承認英國保護埃及消息

英國以保護埃及國事宜咨商法國求其同意法國亦無異議且聞英國已承認法國在摩洛哥之優越權以爲報酬

●德巡洋艦採載煤斤

英海軍省發表德巡洋艦德列斯甸在智利布列達列拿斯港採載煤斤旋復向公海逃竄

●沙魯斯灣之土軍被攻撤退

英國艦隊攻擊沙魯斯灣土軍之優秀陣地破壞其營房土軍守兵現已撤退該地深入內地

●德軍徵收比國利列堡縣之軍費

丹國報云德軍在比國佔領之利列堡縣每月徵收軍費二百万法郎

●聯軍已佔據歐斯天特全線

聯合軍佔據歐斯天特全綫有利前進

(以上倫敦來電)

●法軍全線活動之消息所由來

法軍全線活動一事因法軍司令官於十七日訓令(中畧)證明其事實該訓令之內容畧稱今爲乘虛痛擊敵軍之時期吾軍兵力及軍需均已充實誠是開始進攻之好機會吾人已阻止敵軍矣嗣後不可不驅逐敵軍於國境以外云云

●俄軍在各方面防禦德軍

俄都來電在索加切夫之德軍三十万擬渡維斯齊拉河奮勉前進在該河右岸之俄軍死守防戰其在南方之俄軍與德軍右翼對抗俄軍在第三防禦線力防德軍並派一隊試行側面迴旋運動

(以上紐約來電)

●聯軍在比法方面仍然前進

在比法方面之聯合軍依然維持優勢到處獲勝前進

●歐斯天特之德軍撤退

聯合軍左翼猛攻德軍德軍已由歐斯天特埠撤退

●法國議會開會

法國議會自二十二日起在巴黎開會

●俄軍逆襲德軍於波蘭

俄軍在波蘭拉瓦、卑利爾兩州之間大舉逆襲德軍

●德海相之夢語

德國海相齊爾維滋語人曰德國無論何時可以封禁英國港灣使英人餓死美國對于英國封鎖北海之行動並未爲何等之抗議然德國若派潛行艇襲擊敵國商輪則美國以爲如何乎日本於是可將支那爲屬國且令其武裝而起黃禍之端肇基於此美國不久將在東洋遇有重大問題當其時則德國斷不能觀望白種之困難云云

●德軍果佔優勢於波蘭乎

德國大軍集中於波蘭勢頗優勝俄軍僅能支持瓦爾索

●任用猶太人爲陸軍士官

德國陸軍部鑒于時局之必要任用猶太人二十六充名陸軍士官分派東普魯西及巴威倫軍各十二名在維爾甸堡軍及塞克仙軍各一名

(以上舊金山來電)

●黑軍侵入奧屬

黑山軍侵入奧屬勃斯尼亞佔據卑塞克拉杜市

●英國撤消沿岸燈台

英國爲安固越爾密爾運河起見在該運河之南北延長五十一度二十分之間其沿岸燈台一併消滅並撤去暗礁之標識因此德艦隊之夜襲頗形困難

●荷蘭海面發見水雷

荷蘭安斯的爾丹來電荷蘭海岸發見浮流水雷八十三個就中六十個係英國之所造四個係法國之所造八個係荷蘭之所造其餘則未能判明其國藉此方面之航海嗣後益加可危

(以上伯林來電)

●俄土軍在瓦雲方面之戰況

瓦雲方面俄土兩軍之戰鬪俄軍有利又土杳在阿拉奎斯村之逆襲被俄軍擊退傷亡多人

●通緝逃亡之俘虜

奧國俘擄之大尉二名在西伯利亞後貝加爾站脫逃查無行踪俄官通飭各屬嚴緝

(哈爾濱專電)

東亞之情勢

●青島稅關問題可望和平解決

總稅務司阿克連(英人)因日本政府將關於青島稅關問題之中日交涉頗示委曲說明始諒日本之意之所在以爲青島既在日本軍政之下稅關不能不變通辦理即北京政府因之大有翻然退讓和平解決之意

●外間非難大總統祀天之服制

袁總統於二十三日晨六鐘時由總統府登輿前往天壇舉行祀天典禮所戴冠冕其式與帝王無異總統態度亦頗含有帝制趣味毫無民國風氣之可言外間非難者因之頗滋

(以上北京來電)

●議會恐不免於解散

政友會反對增師以爲須將增師之期展緩一年國民黨則于根本上反對增師且以爲明年度預算必須痛加削減由此以觀議會之解散殆不可免大約於二十五日或二十六日實行解散是以企圖調停之實業協會現已中止運動

●政黨將來之預想

將來議會解散後政黨當分爲二大派一爲大隈派一爲政友派

●殆係杞人之憂

外間傳述現內閣之運命迄于總選舉或慮不能支持云云

(以上東京專電)

大總統令

(十二月二十日)

▲策令

高振善給予三等嘉禾章此令

石金聲田寶榮均給予三等嘉禾章此令

王純良給予三等文虎章此令

徐佛蘇給予四等嘉禾章此令

王經燦張錫華車保成均給予四等嘉禾章此令

馬祥斌給予四等文虎章此令

陳體先給予四等文虎章蕭灜洲給予五等文虎章此令

朱朝瑛授爲陸軍少將此令

納順洪授爲陸軍少將此令

參政院呈據秘書長林長民詳稱擬將秘書王運孚凌文淵進敘三等等語應照准此令

陸軍部呈請任命鄭俊彥爲陸軍第十師騎兵第十團團長應照准此令

陸軍部呈准德武將軍督理河南軍務趙倜咨擬以斌陞補佐領榮福錫類補防禦哲賀銀河補驍騎校請予准補等語應照准此令

陸軍部呈核准管理右翼保定等五處事務廂黃旗滿洲副都統英信咨擬以魁順瑞明補驍騎校請予准補等語應照准此令

陸軍部呈核准署吉林巡按使孟憲彝咨請揀補額穆赫索羅正白旗驍騎校員缺應准以擬正之保順補授此令

陸軍部呈覈准正白旗滿洲副都統兼轄左翼寶琨等四處事務兒欽咨擬以盛文補寶坻防守尉德潤補采育防守尉請予准補等語應照准此令

▲告令

特牲之篇著儀於戴記圜丘之制辨位於周官欽若昊天亭毒萬物粵稽古訓祀事孔邕改革以來群言聚訟輒謂尊天爲帝制所從出郊祀非民國所宜存告朔餼羊並去其禮是泥天下爲公之旨而忘上帝臨汝之誠因疑配祖爲王者之私親轉昧報本爲人群之通義遂使牲牢弗具壇壝爲虛甚非所以著鴻儀崇盛典也且天視民視天聽民聽民之所欲天古之必從之蒞民者稱天而治正以監觀之有赫示臨保之無私允與民主精神隱相翕合前經政治會議議決嗣由禮制館擬定祀天通禮業已公布施行茲據內務部呈稱本年十二月二十三日爲冬至令節應舉行祀天典禮本大總統屆期敬率百官代表國民親詣行禮各地方行政長官代表地方人民於其治所致祭用擴古義而答洪庥此令

要件

▲文官任職表(續)

署別 / 職別	特任	簡任	薦任	委任
行政官署	參政院院長	參政院參政		
		鹽運使	運副	
			榷運局局長	
			運銷局局長	
			製驗局局長	
			場知事	
			各關監督	
		造幣總廠監督	造幣廠廠長	
		財政廳廳長	財政分廳廳長	
			各項徵收局局長	
			各項監理官	
			鑛務監督署署長	鑛務監督署主事
			鑛務監督署僉事	
			鐵路會辦	
			鐵路督辦	
參政院	參政院副院長	參政院秘書長	參政院秘書廳秘書	參政院秘書廳主事
			參政院秘書廳僉事	

(未完)

中外要聞

地方自治先由京師試辦

地方自治試行條例提交參政院後業已審查報告大約將來先由京師試辦俟有成效再行推及各省云

秦蜀電線與川邊之交通

川邊電綫前者只通至四川省城而止茲聞交通部前派唐聯輝自陝西西安至漢中接修電綫可以直達川境由此與川邊電綫可以聯通於邊事大有裨益聞即派唐君爲該處電政管理云

蒙藏議員之選舉談

據聞立法院籌備處之組織計畫刻已事事准備實行至其關於選舉蒙藏議員一節昨有蒙藏院要人某君談云立法院籌備處之評議員現時已議定由內務部法制局蒙藏院三署各派一人不日即可發表若蒙藏議員則擬由內蒙選出八名外蒙亦選八名青海、西藏復選八名其議員之額數雖已擬定然而此項定額中竟無規定選王公幾人選平民幾人之明文職是之故即就內蒙古議員選舉觀之則惟有一般王公運動得爲議員而已其平民則將來竟無一人能有當選之望者矣論是等內蒙王公之爲人固可謂爲蒙古人中之頗有智識者雖然觀其平民中之深明時務更優於王公以上者則實繁有徒果使議員盡出於斯等王公中則求其確堪職任克盡義務並能純然主持權利者蓋亦殊難其人矣由是言之若此次直依普通選舉之法而放任焉則議員必屬此等王公實絕無可疑者若然則推其結果定必較去年參衆兩院之選舉時有許多漢人運動爲蒙古議員而居然即能當選者當更增一層絕大之弊害也可斷言矣至於外蒙古之議員則有現居北京之蒙古王公或屬外蒙古人之後裔者流均可當選惟青海西藏之選舉議員則更較內外蒙古復加一層困難若其選舉苟不得當縱立法院成立以後竊恐亦難免不惹出意外之何等煩難問題故據聞當局者現時對於此點亦頗注意極力研究切當之策尙未見有何等成案云云

大總統批飭增加教育費

四年分中央各部經費數目已由政事堂分別擬定核減辦法呈明大總統鑒核茲聞袁總統以教育事業立待擴充所需經費尙須設法增加藉收造育人才之効已批令政事堂籌辦矣

留學生試驗後之安插忙

回國留學生年底截止報名報考者已近五百人將來試驗後合格者以半數計之尙有二百五十人之多以此大批人員若何安插誠費研究徐國務卿爲此事曾與本堂參議等預爲討論約計北京可以容納人員幾關得二十處每處平均以容納五人計之可安插至百人其餘則發往各省量才差遣但外用者須自行呈明內用有辦事員之資格外用則科員及其他差遣員云

密議新甘兩省分治辦法

大總統日昨曾與徐國務卿在澄衷軒開特別密議聞所議者係爲新疆甘肅兩省之分治政策因該兩省遠在西陲回漢蒙雜處各要政極宜進行者甚多必須實行分治庶得收効當已擬定新疆以楊增新任巡按使另行特任將軍甘肅則擬以張建廣任將軍另特任巡按使云

大總統對於劉張彈劾案之態度

現在肅政史提出之彈劾案有三一爲海軍劉總長二爲財政張次長三爲前廣東巡按使現居參政李開侁除李之彈劾案尙留覽未發至劉張大總統則已派人查辦緣大總統對之最爲注意故也刻聞大總統除已派內務朱總長查辦劉案財政周總長查辦張案並又與徐國務卿連日商榷此事應如何處置據說者謂大總統云劉之彈劾案所陳各欵情節極其重大尤以引用亂黨一事爲重要而張則爲兩次之彈劾所舉各節情形亦極非微細若以劉張之爲人觀察之肅政史所舉劾之各節雖未必盡爲確實然亦未必無因惟劉自民國肇造以來迭建殊勳張勤勞國事亦不無微功處置之法似乎當出之以兩全故一面派人查辦一面與徐國務卿磋商辦法云

熊秉三之表明心跡

江蘇八厘公債問題已由平政院第三廳審理數次大總統雅愛熊秉三故特飭其不必出席候訊茲聞熊氏昨上書大總統稱其對於此事本無關係特外間誤信其不出席有意迴避種種疑竇不一而足請大總統明白宣布以表其心跡而釋人疑等語

進步黨演說之主張

進步黨分佈黨員各省演說一節已誌前報茲將進步黨演說主張之總綱條例如下（一）各國滅亡之慘（二）亂徒賣國之害（三）當兵義務（四）納稅義務（五）不用造洋煙酒（六）勸募內國公債（一）世界之現狀（說明民族競爭之時當用人民全體向於外競非可專倚一二人之力）（二）國家之現狀（現狀危迫應現狀之最要者一須融知新舊二須消弭內亂）（三）擁護之必要（四）發展地方自治能力之必要及實行之期限（五）憲政前途之進行

大總統郊天樂章

▲燔柴　始和之章

瞻仰圜穹兮正色蒼蒼　陰騭蒸民兮乘建新邦　虔脩元祀兮肅共壇場　一陽復始兮吉日辰良　潛通鴻洞兮誠敬輸將　薪燎既擧兮熢熢騰光　旋樞紫宮兮雲軿下翔　從衛百靈兮洞闢九閶　鑒觀有赫兮庶歆苾芳　率先億兆兮寅承降康

▲奠玉帛　宣和之章

泰元格兮靈旗臻　宮縣備兮肅明禋　執事恪兮贊惟寅　嘉玉薦兮量幣陳　鑒在上兮徵忱伸　垂視聽兮自我民

▲進俎　咸和之章

駿奔走兮肆几筵　滌牲潔俎兮敢弗虔　卜繭栗兮陳𩞄鮮　器用陶匏兮馨水泉　願祈誠兮享吉蠲　降嘉祉兮於萬斯年

▲初獻　雍和之章

玉爵初陳兮瑱筵　太羹潔兮酒惟玄　奉黍稷兮牲牷　明我民志兮告虔　帝居歆兮穆然　申報本兮中誠先

▲亞獻　協和之章

舞雲門兮圜鐘　貳觴申兮精誠通　肅將事兮晬其容　綺席陳兮六重　望靈壇兮顒融　惠芸生兮隔微衷

▲終獻　永和之章

終獻兮玉醴盈　琴瑟調兮球鳴　磬管鏘鏘兮齊聲　神之聽兮和且平　禮儀卒獲兮祀孔明　嘉粟旨酒兮勿替思成

▲受福　綏和之章

祼將告成兮膋蕭歸　受釐頒胙兮禮不違　馨香達兮漠微　蒼龍白虎兮駕兩騑　渺渺兮靈旗麾　殖我嘉師兮民所依

▲徹饌　熙和之章

奉蒼璧兮禮莫愆　盥薦畢兮歆其虔　肴核旅兮樂在縣　將贊徹兮籩豆傳　協氣敷兮陽廻旋　萬物格始兮降福孔駢

▲望燎　泰和之章

隆儀既備兮誠意將　告燎秉火兮焫馨芳　氣達自然兮紫氛揚　燭燿熿煬兮騰靈光　來五縡兮繁百昌　凡厥庶民兮敬戒永臧

此外尙有樂譜係黃鐘正均黃鐘起調茲不備錄

裁員減薪之眞相

近頃外間之傳說有謂政府爲撙節各機關經費因而有裁員減薪之議而又有謂撙節各機關經費政府確有此議然亦不過撙節其虛糜裁員減薪則未然兩說相持未中一是茲詳加調查裁員減薪之說政界中確係有人提議惟大總統則不甚以爲然緣以民國成立後中央官制兩經修改各機關經費可撙之而又減且各機關員額減節之處頗多何必斤斤於裁員至官吏薪俸厚給之所以爲養其養贍而使之一心奉職尤不便於裁減於是此議有如曇花一現旋即打消矣

平政院與肅政史之地位問題

平政院長及肅政廳都肅政史均爲簡任自文官職任表頒布後由平政院院長改爲特任自此肅政廳較平政院遂低一級矣昨聞平政院院長與肅政廳公文向來用咨文現已用飭文云

大總統愼重刑獄之原因

日前大總統曾特發申令嗣後凡京外查獲內亂犯除逆跡昭著者外其株連及無確證者豫審後即移交法官詳愼審判等語聞此申令之由來係因日前曾有某某肅政史特上封呈條陳各省勦辦亂逆仍不免有捕役要功偵探行詐誘陷平民希圖邀賞等弊請務設法查禁以保民命此呈遞後頗與現在大總統意見相合遂即頒此申令云

滯納處分之擬訂

近者財政部對於官吏經征以及收稅莫不嚴定考成比較凡屬稅務機關莫不小心謹愼以將事茲聞財政部近接各處陳敘多以人民延欠爲慮周總長擬飭司擬定滯納處分以便稅務官吏對于人民督促云

川省擬減軍隊之已准

四川將軍胡景伊電稱川省現有軍隊三師之多擬自四年二月起減去一師之半以節糜費奉大總統諭辦法甚善自應照准除交政事堂電復外並交財政陸軍兩部查照

李國珍已派在政事堂參議上行走

前衆議院議員李君國珍携其夫人留學德國日前回京謁見大總統一節已誌前報茲聞李已派在政事堂參議上行走係大總統與徐國務卿以其前在議院中有聲有色此次回國必更有一番經驗故極力拉入政界以冀將來有所成就云

財政部催報辦理烟酒牌照稅情形之通電

各省辦理煙酒牌照稅一事進行甚緩財政部日前曾有通電致各省財政廳長飭將辦理此項稅務情形限於本年年底一律呈報到部以憑考核刻聞部中現以限期行將屆滿而各省呈報者尙屬無多昨特再電各省財政廳長重申前意飭令從速彙報前來勿得再爲遲延云

高等文官懲戒委員會議決書

▲張炳華案

被付懲戒人張炳華（兼護甘肅民政長）

右被付懲戒人因縱容幕僚索賄賣缺及聽受運動誣陷屬官一案經本會審查議決如左

▲主文

褫職（私罪）

▲事實

民國三年二月二日准前國務院函開奉 大總統令兼甘肅民政長張炳華失察屬吏即交高等懲戒委員會議處此令等因四月二十三日復准前國務院函開奉 大總統令前據護甘肅民政長張炳華以朔方觀察使陳必淮人地不宜呈准免官嗣聞陳必淮在甘居官事蹟與原呈頗有未符飭交接任甘肅民政長張廣建查復去後茲據覆稱該員陳必淮循良之頌異口同聲朔方民情愛戴請仍留朔方觀察使本任免予更動並稱推究免官緣由皆因車玉衡運動留署海東觀察使前護督勉從其請現任羅經權又未便投閒置散遂呈請撤換陳覆以羅經權往署等語此案張炳華呈劾失實業已顯然陳必淮應仍任爲甘肅朔方觀察使其現署是缺之羅經權著即飭回海東觀察使本任現署海東觀察使車玉衡應即撤去署任另候核辦張炳華聽受屬吏運動徇私亂法著國務院將全案交文官懲戒委員會分別嚴議懲處並由該民政長將此案運動事實呈院核交併案懲辦以儆官邪而整飭吏治迭頒明令以後各省舉劾屬僚務當審愼持平一秉大公毋得稍事欺蒙致干察究等因五月二十二日准政事堂函開奉 大總統發下前護甘肅民政長張炳華呈海東觀察使車玉衡留署一案奉交懲戒會嚴議懇請雙方並查一秉大公文一件奉批交文官高等懲戒委員會彙案查核辦理此批等因先後到會經本會先後電致甘肅巡按使張廣建甘肅高等檢察廳調查事實據先後函復認被付懲戒之事實如左

一被付懲戒人縱容幕僚索賄賣缺據甘肅高等檢察廳電稱潘毓采行賄賣缺一案緣去年十二月十日張省長牌示謂前委潘毓采署理安[illegible]近擢科長宋作賓言潘曾函致幕秘書詢爲運動知事願以八百金作運動費詢之幕秘書謂確有是函已經拒絕應行撤委等語敝廳以潘顯犯刑律贈賄罪即時傳潘到廳從事偵查尙未終結將該案發交皐蘭縣爲第一審之審理據該知事趙鉞即現皐蘭地方廳檢察官偵查所得潘實賄買循番縣知事後因張省長委署安定不滿潘意不肯交銀宋乃帶同夏鑄鼎邢升二人至潘宅索銀不得俟潘進督署時閉門潘於督署花園之住宅內勒寫借據潘跳窗而出至十八日即有撤委之示此爲事前之情形治潘就逮後來稱宋作賓索賄是實而幕秘書及張督二公子實爲要求賄賂之人詞雖出於一面而自該案歸皐蘭縣後張省長即囑其戚孫賢友王次笙迭次至該知事處託爲洗刷允以流西觀察使爲酬經該知事拒絕翌日即以他事撤該知事任又元月初六 大總統命令將幕宋二人停職歸案張省長雖經奉令據宋作賓於皐蘭縣審理時供稱尙未停職而幕秘書則於本月間各司公事尙有其名非未遵令停職可知此事後張省長對於該案之情形也據該知事之詞查張省長賄賣差缺之案不一而足等語

二被付懲戒人因受車玉衡運動留署海東觀察使遂將朔方觀察使陳必淮呈劾免官原呈稱陳必淮爲賀蘭山界事袒阿拉善旗咨訴有案又馬立業等以庇匪害民呈控有案又該觀察使初至寧夏招勇三營祇用營官一員每營兵勇五百任意揑替侵蝕空糧去冬聞信交卸留兵百人以備交代餘均裁去空餉盡歸私囊等語經本會電致現任甘肅張巡按使委員確查據復稱蘭山界事由在阿拉善旗陳道尹並無不合馬立業等所控一節該委員到寧後細爲訪查實無庇匪害民情事又原呈稱該觀察使初至寧夏招募三營祇用營官一員一節查陳道尹原募鎮北軍馬步三旗步隊係以一旗三百一員名爲額馬隊係以一旗一百二十五員名爲額據實冊報並無每營五百名之案左旗步隊係補用都司康同壽管帶中旗步隊係補用守備樊桐岡管帶前旗馬隊係補用守備楊生榮管帶均冊報有案又稱去冬聞信交卸留百人以備交代餘均裁去空餉盡歸私囊一節查鎮北軍前旗馬隊已於民國元年十月九日裁撤左旗步隊於民國二年二月五日裁撤皆有案可稽惟中旗步隊於民國三年一月一日起歸陳道尹兼帶照減兵通案首先提倡裁減弁兵九十七員名經前司長王以公而忘私力顧大局欽[illegible]之至電覆並錄文登布公報以彰美德又自二月一日起裁減弁兵一百七員名只留弁兵九十七員改名爲衛兵餉項多由寧屬各處截欵撥支各在案是原呈所稱聞信交卸留百人以備交代者確係指兩次裁減後所留之弁兵九十七名改爲衛兵者而言周內成文架詞誣陷居心殊不可解等語（未完）

小說

龍沙烈女 (一)

話說黑龍江以南 呼蘭府管下 木蘭縣地方兒 有一小戶人家姓李 兄弟二人 長名李成 次名李德 李成娶妻劉氏 李德娶妻楊氏 李德所生一子 取名有順 八歲的時候兒 送到私學館念書 到了十二歲送到縣立小學堂內念書 李有順狠是要强用功 不想他十四歲的時候兒 他父親忽然一病身亡 大家哀痛 無庸細述 轉眼喪事辦過 母子度日 極爲艱難 原來他們弟兄 早已分居 家中雖有幾畝地 也不彀過日子 只可給人傭工做點兒針線 對付着度日 仍然教給着李有順上學念書 一日劉氏無事 將有順叫到跟前兒說道 說孩子你天天兒好好兒念書 我心狠歡喜的 我命不好 你父親老早的死了 但願意我兒 格外的用心念書 也不枉我苦守了你一回 你日後倘有個出頭之日 即可成家立業 免得我傭工受苦 你千萬可不要貪頑兒 耽悞光陰 你如缺少書籍筆墨 可以跟我說 爲娘的必給你想法子買 身上的衣裳 也要穿的乾淨々的 不可弄的狠髒 叫人笑話 劉氏說完 母子吃過飯 李有順又念了點兒書 才安歇睡覺 此後李有順 天天兒早去晚回 一點兒也不貪頑兒 晚上回家 還念夜書 他母親見他如此的用功 十分歡喜 自已在家中終日紡蔴織線 日夜的不閒着 除了過日子之外 必想法兒攢點兒錢 以便給兒子弄點兒衣裳買點兒書籍 左右街坊 看見劉氏如此勤儉度日 無不誇獎 不想劉氏因勞累過度 忽染重病 有順此時才十六歲 一看自已母親有病 遂在學堂裡請了幾天假 盡力伺候他母親 不想請了幾個先生調治 毫不見效 過了幾天 病勢越加沈重 李有順心中着急 手扶炕沿兒啼哭不止 他母親看見他這個樣子 心中也是難受 遂跟有順說道 說孩子你不要傷心 娘有話和你說 有順當時止住哭 劉氏道 娘的病大概不能好了 他兒子聽這個話 止不住由熱淚直流 劉氏當時也是傷心之極 勉强咬着牙說道

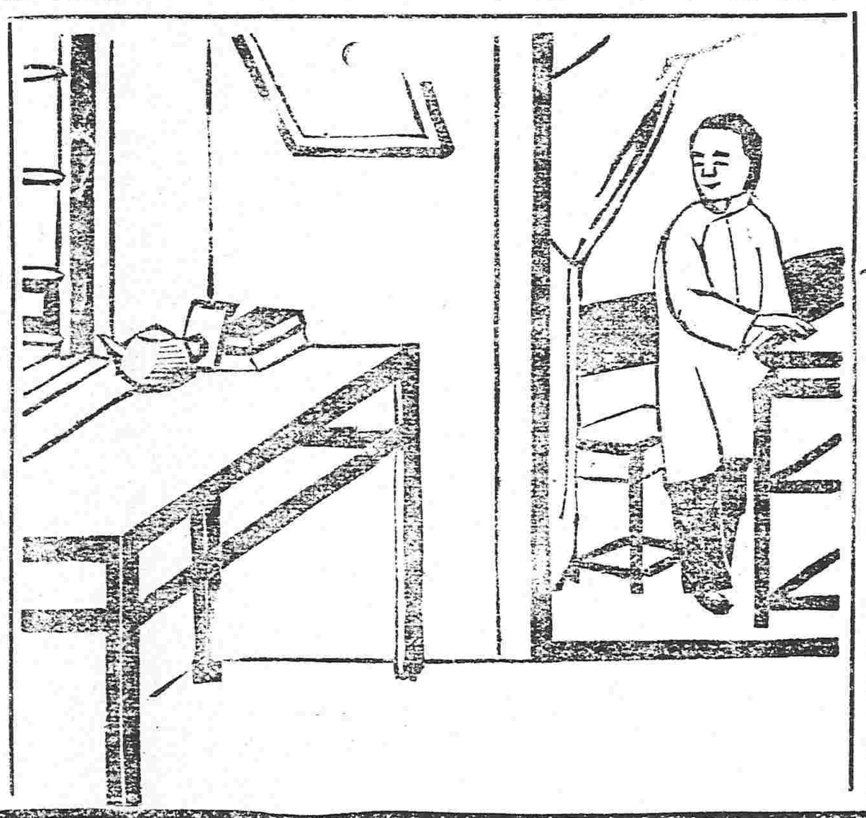

我死之後 孩子你須要好好兒的念書 不要貪頑兒 日後必有發達之日 那時娘死在九泉之下也甘心了 也不枉我生你一場 我要能好 我本打算過年給你娶媳婦兒 我如好不了 那可就說不了啦 孩兒你就得自己成家立業 晚娶幾年罷 劉氏說完 心中一難受 當時又胡說起來 待了一會兒 劉氏忽然明白過來 連聲叫着有順有順 你上那裡去了 有順連忙應道 娘啊 我在這兒哪 他母親道 你把你二叔請來 就說我有事託他 叫他快來 有順答應 連忙跑到他叔叔家內 剛要進大門 可巧有一個傭工兒叫李玉發 外號兒李壞種 正在門口站着 李有順遂上前說道 李二哥我二叔在家沒有 李玉發道沒在家 李有順一聽說不在家 心中狠不喜歡 遂假意說道 方才我二叔還在家哪 你怎麼說不在家哪 其實他二叔明明在家哪 李玉發怕他借錢 故意說沒在家 李有順道 是別的事 我媽現在病的利害了 叫我請我二叔到家去有話說 李玉發道 我不管死了才好哪 李有順聞聽此言 心裡說怪的人都叫他壞種 敢情是壞透了 心中暗暗生氣 說我回去罷 又沒見着我二叔 我母親必着急 說我在外邊頑要 不由帶着氣說道 說你告訴我實話 我自已去見 何必問你 李有順抬腿就往裡走 李玉發上前攔阻 不讓進去 李有順心中着急 連哭帶罵 李玉發舉手就打 當時驚動左右街坊 一齊上前解勸 李有順站在一傍 痛哭不止 他二叔正在睡覺 當時也被吵醒 一聽大門外頭吵讓 連忙出來一看 見自已的姪子和一個傭工打架 連忙問道 你們這是爲甚麼 李有順哭着道 我媽現在病的利害 打發我來請二叔去 我媽有話說 我剛一進門 就遇見玉發 他一說二叔不在家 不叫我進門兒 姪兒說非見我叔叔不可 自已往裡就走 (未完)

世 清氣化痰丸
敬啓者咳嗽非止一種誠易得而難治本堂醫士悉心研究品評數載始得方針揀選上品藥材如法修製曰清氣化痰丸屢試屢驗發售十五年之久咸稱無雙之妙品濟世之寶丹爾將方案送經奉天醫學研究會考驗方藥精奇兩務總會立案復加精製每付一丸……

本號開設在奉天大南門裏大西路北……各埠銀行鈔票……

本部人向在奉天日本赤十字病院充任齒科醫士……

敝院在奉已滿八年精理內外兩科向蒙各界稱許現……

本行除照一般銀行例辦理一各切外尙注重項事宜如左

一所有辦理存欵務以親切叮嚀爲宗旨
一放貸及匯兌事宜務主簡捷以餉顧主
一凡放貸將各種公債票爲抵押者息率格外從廉
一凡各種公債票照市價從優交易
一兌換金銀小洋事宜照市價格外公道以廣招徠

中日合辦 **正隆銀行**

總辦 安田善三郎 大連大山通 電話長六八一番

旅順靖江町 同分行 電話長一一五番
營口元神街 同分行 電話長二二二番
奉天小西關 同分行 電話長日二五二番 電話清二一七番
長春東斜街 同分行 電話長六一〇番
開原大街 同分行 電話長一一〇番

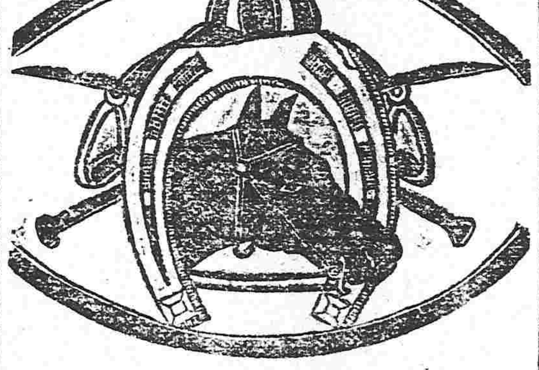

請看最高品之 馬牌呂宋香煙 香味如蘭吃之 與衛生大有裨益

奉天鼓樓南普羅煙公司白

在滿洲有聲望素著者報告韋廉士大醫生紅色補丸如何治愈彼之劇烈咳嗽

韋廉士大醫生紅色補丸在中國富商大賈均信賴之較之他藥功效神速請觀鐵嶺楊乙清君之證據楊君係滿洲富商人皆知其爲東三省巨紳也其來函云余自改革後身體衰弱致患咳嗽甚劇胃納不佳心跳氣喘頭痛身弱面白無血肌肉消瘦商諸名醫嘗試各藥非未無效且更加劇幸承友人勸服韋廉士紅色補丸因彼亦曾患氣血兩虧咳嗽極重之症爲是丸所治愈余即信從其言服後即覺咳嗽輕鬆連服數瓶咳嗽大獲全愈共服六瓶身體復原胃口進增體量加重虛白之顏變爲紅潤自服韋廉士紅色補丸之後迄今宿疾未復發○韋廉士紅色補丸能使身體復原因其有補血之功也因是丸能生鮮紅有力之新血輸入肺部俾得强壯有勁并令胃部與內臟各機關有力則全體强健矣是丸用所生之新血治愈無數之患胸肺軟弱瘋濕骨痛諸虛百損血薄氣衰胃不消化房事乏力以及婦科各症自今日始以韋廉士紅色補丸治愈爾之疾病可向藥房或商店購取或直向上海四川路八十四號韋廉士醫生藥局購買每一瓶英洋一元五角每六瓶英洋八元郵力在內

紅色清導丸睡臥時運化

倘若大便閉結必有頭痛口氣臭穢肝陽上升臨睡前服清導丸數粒睡熟時運化次晨立覺清爽暢適藥性和平出自天然在藥房購買一瓶或寄郵票六角至上海四川路八十四號韋廉士醫生藥局

本香可謂占東洋首位之理想的香皂

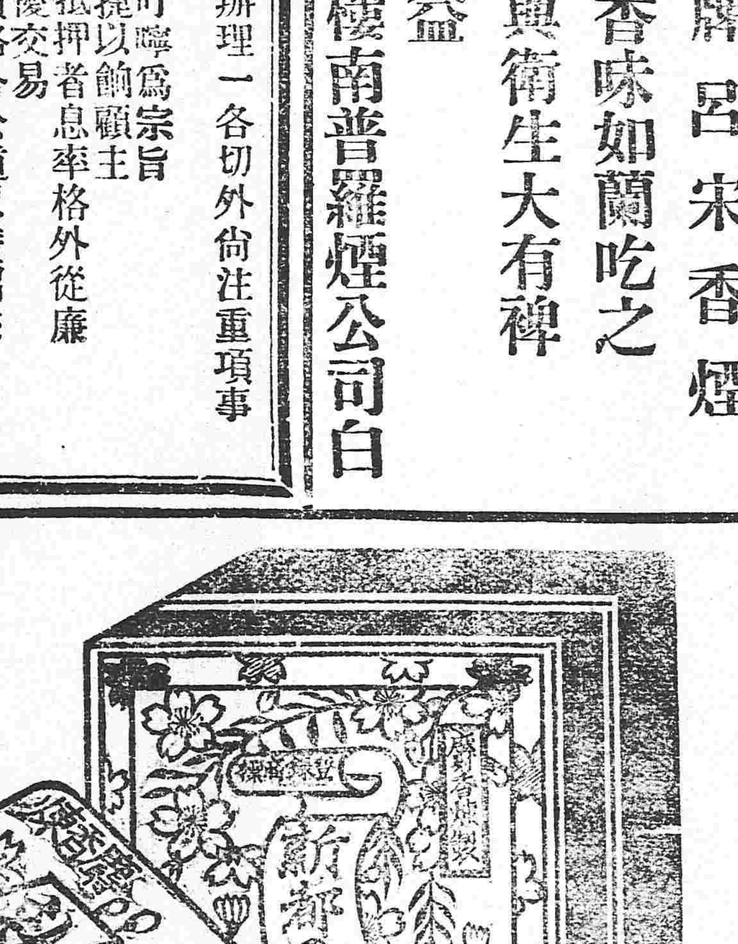

係本諸學理優以精驗經工社成不特加上流曾請大君子樂爲用之即世界人士亦無不以口稱贊愛用不置其品質優美氣味之芳芬形式之秀雅無不適用

總經理 奉天怡信洋行

奉天老萬德堂中外馳名

本堂開設大南門裡業經醫學立案支號北京總廳醫官考驗方藥批准立案民政部註冊

▲**世傳參茸百效丸** 此丸崇治腎水不足遺滑精陽萎不舉腰腿疼痛精冷精薄不能種子等症每盒壹元貳角大盒五元

▲**秘製止嗽一點丹** 此丹崇治肺經虛損勞傷咳嗽氣虛痰喘咳痰帶血等症每付六角每封五元

▲**龍門參茸虎骨酒** 此酒崇治筋骨麻木腰腿疼痛半身不遂口眼歪斜腹內積疼痛不止等症每瓶四角每大瓶二元伍角外城大瓶三元小瓶伍角

▲**神效婦科補血丹** 此丹崇治婦女諸般虛症勞傷咳嗽午後發燒兩脇膨脹經水不調赤白帶下崩漏不止腰腿疼痛子宮虛冷經閉不通等症每盒一元貳角大盒伍元

▲**平胃安痛化積丸** 此丸崇治男婦胃腹不舒氣滯疼痛五積六聚過寒即犯逆氣即發如服此藥立愈每付五角每封四元

▲**癬疥兩種龍金水** 此水早以馳名崇治諸般癬疥毒無論輕重一擦斷根永不再犯每瓶五角

▲**頂上虎骨熊油膏** 此膏崇貼筋骨麻木腰腿疼痛腹內寒積小腸疝氣等症每貼三角每大貼伍角

▲**秘製五寶淨毒丹** 此丹崇治五淋白濁楊梅下疳魚口便毒等症每盒六角以上諸藥言無二價

◀各省賣藥處▶

卜魁慶泰麗 哈爾濱義昌信 賓州永盛祥 暉南廳天慶東 吉林洪順源 盤石縣福盛魁 朝陽鎮直興長 金州復興長 西安縣永興長 西豐縣永豐厚 東平縣三文泰 新民縣協玉長 長春縣興順成 柳河縣義興成 三城子六合號 烟臺義盛源

海倫府祥發京 綏化府廣源京 海龍府雙合興 山圖府昌永 洮南府福順興 通化縣德盛醬園 法庫門忠興號 綏中縣慶瑞東 普蘭店天益成 鎮安縣世興德 廣寧縣世興德 牛拉門德興永 錦州府景隆茂 懷仁縣興德東 新城府世昌和 劉二堡復興隆

大連協茂盛 昌圖府萬發合 開原廣聚昌 奉化縣德茂齋 鐵嶺天德亨 遼陽興隆成 海城福慶 牛庄天合福 蓋州謙利成 營口廣順棧 岫巖義興長 莊河德隆棧 大孤山長豐德 安東縣源東增 鳳凰城東益和 本溪縣益增盛遠

奉天志仁堂官准專賣雙層化積膏

本堂於早年發明新法創成特別雙層化積膏一種功效神速不異奏刀現已暢銷近遍三省遠達京都北洋各處共有二百餘家非實効實驗斷不至此此膏專貼男婦氣積血積寒積食積心胃疼痛胸脇脹滿氣逆不舒噎膈反胃氣臌水臌癥瘕痞塊痢疾泄瀉腎腰筋骨疼痛手足麻木男子疝氣腎囊潮濕婦人經脈不調經前經後腰腹疼痛赤白帶下子宮寒冷久不孕育並治小兒乳食疳痞虫積下墜等症貼法先將膏藥烤開一張將紅藥面撤於膏油中間貼患處次再烤開膏藥一張將白藥面亦撤於油中間附在先貼之膏藥背面上即是雙層貼法所以先用紅藥面爲引入肌腐之先鋒後用白藥面爲接應驅病之督隊兩張加貼似如聯軍進行則協齊攻搗其巢穴方能操必勝之權所謂用藥如用兵醫法亦如兵法之云爾此膏收効甚速少則五六日多則十餘日不但積消聚散而且健脾衛生誠膏藥中妙品也

各省代售處

天津隆泰和 山海關永順和 吉林印書館 卜魁慶泰興 城廠公悅成 錦州府益興公 奉化富盛泉 岫巖興聚祥 復州益厚 鐵嶺福合盛 東平三文達 營口義興成 法庫廣玉昇 西安縣增福盛 綏中福隆成 岳中廣順利 熊中萬聚東 遼龍永興源 海蘭興發永 呼河復興永 阿什市德源厚 新立台福聚興 田莊屯廣裕湧 金

西豐永豐厚 前所盛德 本溪德慶長 海城同春茂 廣寧世興德 公主嶺福德昌 遼陽天合正 安東豐泰益 新民府福賜生 長春文萃堂 昌圖萬發和 大連信成湧 牛莊天合福 蓋平恒昌德 寧遠順興德 雙城天德長 寬縣乾元堂 洮南永和堂 遼源阜山峻 朝陽鎮天增東 新兵堡芳齋 臨江東和長 赫爾蘇湧源居

長甸河復裕昌 五站富盛通 千金寨萬豐源 開原豫豐長 八面城順興當 西豐縣鴻源湧 鳳凰城恒意德 懷德大順昌 撫順天增源 義州寶增湧 山城子餘慶齋 大孤山豐泰利 鎮安世興德 寬甸公順盛 金州廣盛義 通化東和興 懷仁德春元 伊通州協泰隆 前衛東福盛永 盤山德豐隆 大東溝德興永 新城德慶福 清河門義盛興

北京工商部註冊准予專賣奉天民政長備案嚴禁假冒警察廳佈告取締僞造倘有假冒從重懲辦

本店　奉天小西關大街
支店　本溪湖永利町
株式會社　南滿銀行
電話　中一八二番　日五二二番
弊行辦理普通銀行業務存放匯欵力求敏捷不悞主顧恐未遍知特此佈告

老福順堂藥房

北京農商部註册局發給執照准予專利
鎮安上將軍交衛生醫院化驗方藥精良
奉天勸業道發給告示不准假冒
奉天警務局發給告示嚴禁影射
奉天總商會咨行各省總分會一體保護
奉天官立醫學研究所攷驗特准予立案

外城來函購藥必須先寄藥價郵費歸本藥房自備

專門咳嗽藥　主治肺癆凡五勞七傷諸虛百損氣逆痰喘胸脇刺痛臥睡不寧飲食不進痰涎之積聚咳極而吐血以及男女老幼遠年近日一切咳嗽連帶之症每劑二丸定價洋八角半封五副定價洋三元全封十副定價洋六元

清胃化積丸　主治胃症凡男女老幼久病新發一切心口疼痛鬱氣脹滿消化力弱飲食積聚翻胃倒飽嘔吐惡心年老寒痞時發時止痞積痞塊酒積氣積多年痼疾每劑二丸定價六角半封五付定價二元五全封十副定價五元

虎骨熊油膏　主治風寒蓋聞庚金白虎能平肝木之風癸水黑熊善解血中之結本堂謹守古方揀選上等眞寶虎骨熊油煉成此膏專能舒筋活血追風透骨兼治一切腰腿疼痛筋骨麻木等症每大張定價六角每小張定價三角

◀各省賣藥處▶

大賓州德益厚　復州衛福興德　右屯州寶增湧　義州永慶生　鐵嶺東復裕恒　安東縣玉合隆　遼陽義盛福　張家灣玉記洋行　撫順天增源　營家樹永茂升　青堆子公茂錢　金州洪興德　田莊臺恒興利　新賓保萬隆當
楡樹台恒昌隆　大連天合金　吉林天合祥利　錦州育昇燒鍋　西安縣廣昇洋行　通江口美孚洋行　八面城玉成合　三姓永春當　通化縣源盛東　石頭城復盛湧　西豐縣同順隆　山城子合成盛　莊河縣昌玉　遼中分縣鴻泰隆　新立屯德順當
營口盛泰春　八角臺萬源合　大東溝德興永　東平縣恒興田　法庫門瑞德堂　遼山縣恒昌隆　懷德縣永德堂　哈爾濱平同合利　蓋平府裕來公　新城縣東和長　臨江縣公順當　遼中縣恒興裕　雙不斷恒興泉　冷子保天興和
龍王廟恒發順　昌圖廣興號　懷仁縣寶聚源　寬甸子聚生永　營口天合慶　朝陽鎮雙盛泰　公主嶺三興合當　大東溝玉順棧　騰鰲堡天裕泰　永陵街天興元　旅順口福慶和　洮南府德興盛　鎮安縣利源達　大孤山利升鴻
中後所大順號　岫岩州興聚勝　烟臺益盛號　唐山芝蘭香　開原豫豐長　牛庄門德順泉　鳳凰城益增福　朝陽坡益興成　石山站福順永　雙城堡泰玉號　雙臺子德發隆　蓋平縣恒昌德　金家屯元慶　什恒興鴻　山海關臨記
騰鰲堡同德茂　農安縣泰發合　長甸河復裕昌　瓦房店茂盛東　北井子同增合　新民府德勝魁　買賣街福豐源　千金寨萬豐源　海城永茂興　伊通州湧興源　孫家臺萬盛裕　安東東益增遠　大東溝保福增厚　小北河源盛達　寬甸縣復裕豐

葠茸百補丸　主治腎症凡先天不足後天虧損四肢痠困下元虛弱足不任地膝冷如冰耳鳴健忘面黃身瘦陽痿不舉舉而不堅精水清冷弗克種子房勞過度夢遺滑精一切腎命衰憊等症每大匣定價五元每小匣定價二元五

葠茸甘露酒　主治寒症凡左癱右瘓半身不遂口眼歪邪筋骨痲木腿膝疼痛手足拘攣中寒腹痛小腸疝氣以及多年積寒諸症涓滴入腹功效立見每大瓶酒重二十七兩定價銀元三元每小瓶酒重二兩五錢定價銀元四角整

項上治痔散　主治痔瘡本堂揀選上等眞實材料造成此藥專治一切風濕燥熱作痛及作癢初起成漏日久濃血淋漓以及內外破爛肛門紅腫等症已潰拔毒未潰立消無論男女老幼久病新發如法治之概有功效每瓶定價一元

◉願代理本藥房藥品者注意◉
本藥房爲擴充商業普濟疾病起見特招代理處除已有代理處之地外餘者無論中外國各地凡開設多年著名大商行公司敝號均表歡迎如有意承售者均有酬勞費欲聞詳細章程即請來函詢問可也

本堂開設奉天大南關大什字街西　電話一七六號

冬季應需品大販賣廣告

敬啓者敝行自移居十間房井上誠昌堂藥房舊址以來荷蒙諸君不棄倍先賜顧不勝感謝近日來金風颯颯寒度漸加防寒衣具允宜早置敝行爲推廣營業起見特由東京歐西運到最新時勢冬季應需之貨物大宗要之即係**各項衛生褲褂手套洋襪皮帽絨帽及最流行之中折帽防寒皮靴**並有以**洋氈及鳥羽製成之**椅**墊**等類無不極精極美且敝行今擬操薄利多賣主意價值格外克已以酬各界諸君平素愛顧之雅意伏祈大駕早臨踴躍賜顧是盼

奉天十間房

盛進商行奉天支店

日電話四五番　中電話分局二〇番

根治暗瘡華粧靈

美顏水

一善治面上暗瘡修容靈驗葯水

臉上必須怎麼樣兒修飾　才能嬌艷好看哪

要是有人想說這麼說　你們這想箇話的人心裡是想着怎麼樣不用說了　一定是打算叫他臉上好看的了

可是要享受一個　容貌美麗的幸福

必須常用美顏水兒就可以如了自己的願心

凡是喜歡用美顏水兒的　男女貴客

無不極口的誇獎　此藥水爲美容第一的貴品製造這個美顏水兒的人爲敝國藥學博士丹波敬三和君醫學博士山本淳一君二位先生先會合議好了成方然後經桃谷小磯佐藤三位學士精心製造選擇貴重美身的藥品至十數味之多加意配合而成所以擦在臉上

有特別的効驗非尋常可比

此水要在洗臉後或洗澡剃頭之後以及睡覺之前用之最有効驗今將本藥水的功用畧微說個大以趨備衆位採用

能使顏色白淨　肉皮細膩　面生光彩　掃除粉刺
消滅斑疹小瘡　舒平皺紋　預防日射　面上浮腫
各病

此外如被臭虫蚊蚤各物咬傷的時候抹上此水最能消毒婦女們化粧之先用些水和白粉融合一處敷于面上最能使皮膚細嫩衆位何妨買一點兒試試

本店所製之化顏水分爲兩種一種專爲治理斑疹小瘡及粉刺之用一種專爲婦女美容與香粉同用者尚祈諸位留意

二本化顏水四遠馳名各洋貨店藥店皆代出售

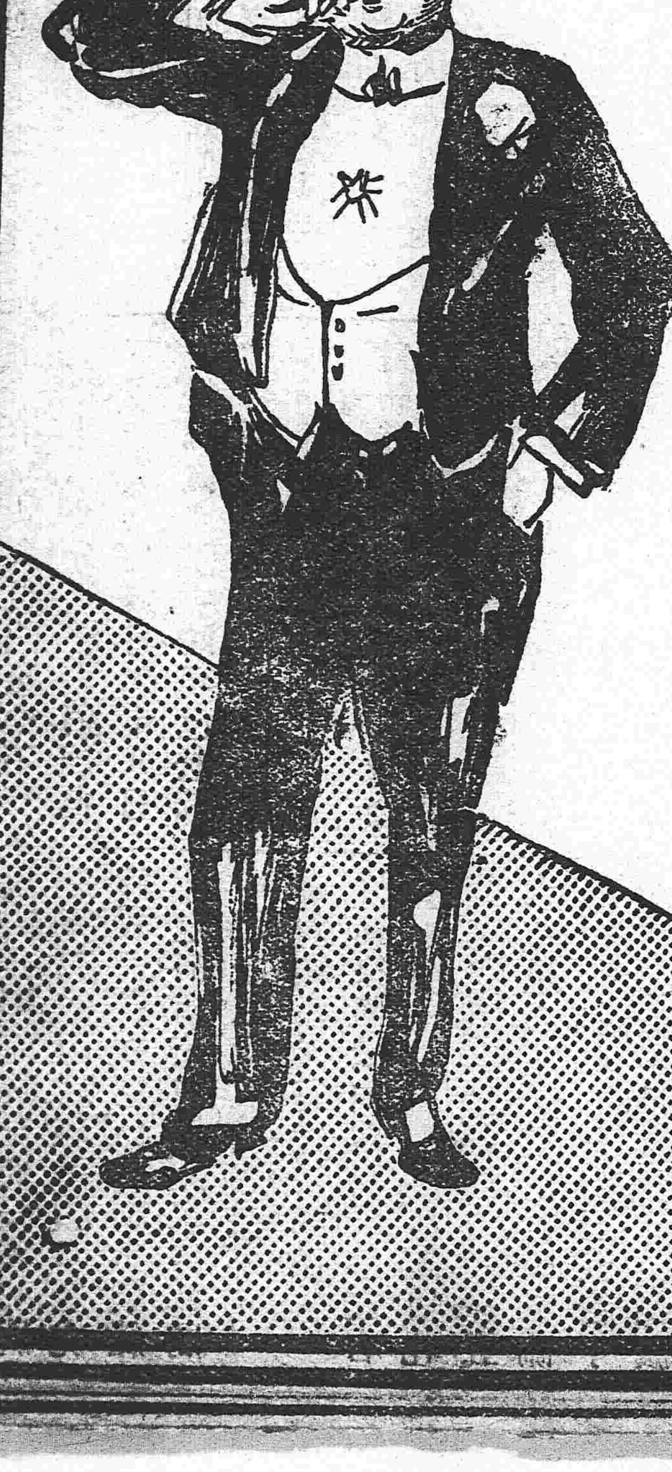

總本舖　大日本大阪　桃谷順天館
總經理　奉天怡信洋行

本館編輯部啟事

外埠各處訪員均鑒查近來寄稿或一星期併寄一次或兩三星期僅寄一次　諸君之有負職守多矣嗣後務望按日郵寄稿件並請勿以捕風捉影之談塞責是所切盼

東三省新聞

▲奉　天▼

●行政公署會議財政

省庫奇窘綜理度支者無法措施財政廳長董季友氏於是期三日在公署會議探其表決事項如下(一)各屬稅捐前已通令提前報解自後凡交通不便者每月報解二次其便于南北滿火車之處每月報解三次以杜虧挪而資接濟(二)前趙督息借大倉洋行之欵自四年陽歷一月一號起檢查息重期短者先期償還云　(秀)

●各縣將添設裁判官

司法部以收回領事裁判權非推廣審判擴充法權改良法律無以收効聞日昨電飭張巡按使謂本部已擬定自明年起將各縣一律添設裁判官一員獨任司法事宜不受知事之監督以符司法獨立之本旨云(冠)

●商界認購公債之踴躍

內國公債票前經瀋陽縣趙知事寅生在商會演說提倡獎勸復經該會孫幹事百斛繼續鼓吹因之各商聞風興起當仁不讓計十六街之銀行絲房共七十二行現已集有二萬一千餘元刻仍分頭勸募方興未艾據商人云若至終結可得三萬元有奇云　(求)

●電請外交部交涉俄庫協約

張金波上將軍與張巡按使以恰克圖俄蒙會議尚未決議而俄庫忽訂有雷綫鐵路之新協約發現與中俄協約實相衝突特會銜電請外交部提出意見嚴重抗議以重中國主權云　(確)

●圖親王入京覲見

蒙古圖什業圖親王情殷入覲已由巡按使張貞午氏轉呈大總統批准并飭交通部預備專車以示優異茲聞圖親王昨由長春來奉即於二十三日乘車晉京云　(禾)

●進步黨特派員名表

進步黨派員赴各省演說一節已誌各報茲聞所派各員不日即將起程爰將各員姓名籍貫列表於左以供衆覽

派往地域	姓名	別字	籍貫
雲南	陳光勳	銘竹	雲南
廣西	蕭晉榮	曜海	廣西
甘肅	宋梓	子才	甘肅
貴州	牟琳	貢三	貴州
四川	王樞	汝密	四川
四川	雷瓚		
南洋	孫熙澤	煥庭	安徽
南洋	陸乃翔	佶夫	
廣東	王乃昌	季文	廣西
陝西	白常潔	西垣	陝西
黑龍江	朱清華	紹雲	安徽
湖北	張樹森	拓覺	陝西
湖南	李俊	常玉	湖南
福建	鄭作樞	子新	福建
安徽	王揖唐	揖唐	安徽
江蘇	凌文淵	植支	江蘇
吉林	彭介石	巨川	湖北
浙江	王家襄	幼山	浙江
河南	袁振黃	承軒	河南
山西	李素	味齋	河南
奉天	袁金鎧	潔三	奉天
直隸	胡源滙	海門	直隸
直隸	于邦華	澤遠	直隸
江西	劉景烈	驍愚	江西

●地方廳照常辦理案件

瀋陽地方審判廳前以房屋狹隘不敷佔用詳請巡按使指撥官房藉資遷移批令與高等廳移居一處便於人民訴訟該廳已於日前開始選入現各事料理就緒通知當事人照常開庭審訊云　(川)

●照請引渡亂黨

自歐洲開戰以來即傳有黨人回華擬乘機起事消息鎮安上將軍已派有偵探在各埠嚴密訪查頃據某偵探報告現有劉震寰汪華亭汪鈞等來奉潛匿西站南滿租界地擬組織五族少年同志會謀爲不軌等情聞張波老當即飭令外交特派員迅速照會日領事交涉引渡云　(冠)

●蕭廳長應調赴黑

安東地方審判廳蕭廳長沃東係日本東京早稻田大學校留學畢業法理精邃于王耕木氏前充司法籌備處長時委任斯職頗著循聲日前有人控其狎妓敗名當經梁廳長炎生躬往調查事屬子虛嗣奉迴避本籍部令因之免官日昨旋省當接黑省高等廳函調故擬勾當一二日內俟其夫人韓允中辭解安邑女教員共同北上云(求)

●石團長勦匪捷聞

駐遼陸軍騎兵四團石團長玉泉氏前以柳河一帶有大帮鬍匪肆行搶掠當奉省令往勦現已多日頃據該團長報由上將軍行署謂盜賊四十餘人該兵到後竟未遠颺出而拒敵一晝夜間幸賴我軍用命四圍兜擊匪始不支計斃盜首黨羽無算生擒三名等情張波老當行咨巡按使署知照云　(求)

●通飭各縣附設登記所

高等廳梁炎生廳長以各屬對於執行債務凡關於破產宣告者類難調查得實而當事人尤不確指一定致令負債者影射不動產非日典押他人即稱爲某某所有若不飭由各縣本署內附設登記一所實難清厘等情當經呈明巡按使照准於日昨通飭各縣知事實行設立云　(冠)

●預備開農業展覽會

省城大東門外農業試驗場每年開農業展覽會品評農事之成績以資振興本年秋因陰雨連綿道路難行徵求農品不易以故遲延至今現在農事登場道途封凍正宜舉辦聞該場已定於陽歷新年開會行知各屬選送各項農品赴會云(冠)

●開豐自働車開駛

日商中村權一以開原至西豐間百四十華里之地方交通不便行路苦之特集貲購到自働車多輛行駛開原西豐間以便行旅名曰開豐自働車公司昨已呈請鐵嶺領事署發給許可證日內即開始行車云(確)

●密查員紛紛就道

據政界人云公署近來收授各屬人民呈詞非行政官操守不潔即稅捐員額外需索但詞出一面殊難憑信日昨特派分奉知事魯晉張熙馬繼楨三人分途密查務期得其眞相以便分別懲辦云　(吉)

●財政廳擬呈丈放莊田章程

內務府莊佃風潮迄未稍息訂定章程卒歸無効現經財政廳擬定章程如下(一)地逾莊頭典押佃戶二十年者准佃領照否則仍屬莊領(二)無論原有續接莊缺一律認可承種領租莊頭名目仍舊存在不准佃戶安生希冀云云(求)

●不饋贈年禮

張貞午巡按以前清舊習每屆年節僚屬對于長官餽送禮物假賀年之名行納賄之實此種不良行爲早應解除況際此經濟困難之際尤宜痛除此弊現在新年伊邇特諭各僚屬不得再有饋贈情事並傳諭號房遇有進送年敬者一概拒絕云　(仲)

●呈請通緝兇犯

巡按使據財政廳詳據海城縣廷知事韓卿呈報派出催驗契紙楊委員藍炫被房朝斌父子持刀砍傷在逃請通緝等情並廳長以房某胆敢逼具免驗甘結及索貲廿元爲出亡地步似此違抗兇民若不務獲究辦殊於驗契前途有碍當轉呈到署張貞午按臺已分行各縣訪緝並通咨鎭安上將軍一体飭拏云　(求)

●嚴禁包賣公債票

巡按使奉內務部咨開以公債票一項各省銀行與財政機關每有出而包賣從中漁利情形既非裕國利民之本義且於銷售公債票前途有碍相應咨請貴巡按使詳查禁止等情當經張巡按使通飭各縣派員查辦有無包賣情形以便具覆云　(和)

●派員密查司出納者

巡按使公署昨准審計院咨開以近來各署會計人員多有私挪商號欵記蓋用各項收支証據實與現行新刑律僞造文書印文之罪等本部現已派員密查如果實有其事定按法懲治以杜弊混而儆效尤第恐各會計人員誤罹法網請通飭各機關出納官吏知照等因張巡按使以事關刑法當即分飭各屬出納官吏一體凜遵毋違云　(冠)

●請飭保護壇務調查員

巡按使公署昨據營口鹽運使署詳報謂鹽務一政關係重要本年已屆歲暮所有關於辦理鹽務之成績均須列表報部現在已派委調查員數人分赴各屬調查各該局之實在情形請飭所屬地方軍警一體妥爲保護以免不虞云　(冠)

●再誌部視學之行踪

教育部前派視學員錢家治來東三省考察學務是否合宜以期整頓聞現在吉黑兩省視察已畢於二十一日由吉起程來奉致函張按臺轉飭各屬妥爲接洽業經通令一體遵照預備參觀云　(三)

●財政廳行查斗紀捐

財政廳董廳長季友氏前奉巡按公署令行謂據張仁焜禀以斗由官發用由官收無令各屬斗紀置捐肥已有碍正欵等情當查此項斗紀捐欵極爲零星雖有由廳領照者亦係數寥寥該民既稱整理得宜可得大宗鉅欵不無見地亟應分行查報並將各屬共有斗紀若干一併列表填註用資核奪行令遵限文到兌覆云云(求)

▲營　口▼

●榮道尹回公晉省

駐營遼瀋道道尹榮叔章氏以所屬二十六州縣冬之防事宜與中立要件展閱持籌日無暇晷該道尹近以遼河疏濬事及各屬行政要案必須晉省面謁巡按使請訓一切方能執行嗣以本日爲祭天大典午前未得起行祭禮完畢已於午後三時三十分假南滿瀛車赴奉云

●强迫教育之通飭

營口縣知事郭吟嘯現奉遼瀋道尹准教育部通飭以國民知識閉塞由於教育之未興特此通行各省及各屬强迫幼稚子弟年及八歲者即當入校否則以相當之處置罪其父兄該縣接奉來文旋限飭所屬各教育會認眞照辦云

●李仙根派充科員

開缺本溪縣知事李仙根久歷政界經驗宏富嗣以任內匪案未破旋即撤差榮道尹以長才罷職棄之可惜隨修函召此意欲畀一位置嗣因處分未滿諸多碍難特此暫委一內務科科員勸其權且忍就俟有機遇再爲保荐云

●楊署長獲案得獎

第三警察署署長楊潮臣於上月在界內抓有陸軍二十七師之逃兵李振卿解省懲辦已詳昨報張貞老以該署長如此認眞殊屬可嘉特此專飭榮道尹即飭該廳長將原辦人造具履歷藉資獎勵劉廳長業已轉飭總務科遵照辦理以備詳報云

▲牛　莊▼

●稅捐委員易人

牛莊稅捐徵收局委員何君服膺自春蒞鎭數月辦理稅捐事宜甚屬勤愼近因民間奇緊諸稅減色難期成效屢請局長辭職轉詳蒙准遺席經財政廳委黃君考周於昨已蒞局接充任事云

●丈放伍田

南路丈放官田事務所成所長奉省財政廳飭諭在該路丈放伍田前日抵海會同縣署廷知事聯銜將丈放規章特爲布告日昨寬字監繩員王君熙伯來牛丈放伍田今已往里窩棚等處實行勘丈云

▲蓋　平▼

●公債報竣

募集公債業巳足額財政部昨已發表停募命令本縣聞此音耗當停募集惟將已募欵項造冊報核並於是日報竣云云

●各校放假

本月二十三日爲冬至祀天之辰所有學校均各放假休息以資慶祝本邑各校遵照定章於該日均各放假一日云

▲鐵　嶺▼

●縣知事下鄉考試警察

縣知事陳漱六現因警察不時改組凡四路分區警察須親自下鄉考試一次於月之十八日先赴西區考試完竣現已赴其他各區考試云

●陸軍合操

駐防陸軍壹百五團第壹營全部軍隊於月之二十日在南關英國施醫院後操場全營合操步伐整齊陣勢變換圍觀之人甚多無不嘖嘖稱嘆云

▲開　原▼

●催納田賦

日前縣公署因奉財政廳飭令以應徵本年之旗民錢糧定限完納不容遲緩迄今開征月餘各縣此欵解省者未形踴躍殊屬玩忽之至現値年關在邇豈容再事遲延飭令迅速令該民繳納違命者即追不貸以期早日交清解省等因章知事奉文後一面布告週知並派兵下鄉嚴催以期早日解省以重公令云

●戶口生被押

警察事務所戶口生趙鼎新調查東路戶口每月薪金十二元該生調查五箇半月而警察事務所僅給三箇月薪水聞該生以其自巳調查加奉區官委派補助戶口生洪允共調查三千餘戶並以何承恩等調查兩千八百餘戶尙給四箇半月薪金其查三千餘戶僅給三月薪金未免向隅等語當以權利義務力爭嗣赴縣署喊控因其詞激烈被縣知事看押未悉如何結果續訪再誌

●學堂考試畢業

城東耿王庄初等小學堂第四班本學期畢業學生十四名該校正教員何廣謙副教員荀乃榮二君教授有方管理得法已定于十二月二十八日考試畢業該生等以求學四年今屆畢業何容功虧一簣現正各科精神預備及鋒而試云

▲吉　林▼

●皇產局成立

北京皇室於上月特派常其臣氏來吉襄辦吉林一切皇產先廣迎賓旅館因諸班手續未能完備故未成立刻已將諸事執緒擇定河南街前楊某之房爲局所已於二十五成立矣

●內蒙添設警察之商請

洮河來訊云內蒙科爾沁左右翼中前後計凡六旗各該旗札薩克(即王爵)所轄地皆在五六百里之譜然官治行政機關蓋均缺如地方有警三五台丁(即兵)殊不足以資彈壓每旗設總理協理台吉(即軍官)各十餘殊無所事事台丁如前此旗兵掛名領餉遇有勦捕事則由台吉發諜徵召兵至匪已遠颺雖望塵不及故所在皆蒙匪有富家翁頃刻間而貧無立錐者其程度較之野蠻時代無甚差强所謂牧畜地則與內地之腴田同其寶貴裁判權屬於台吉而扎薩克亦躬自受理其職權與前清總督無甚差異也入冬以來各旗匪患至烈已聯銜會同[illegible]請奉吉黑三將軍及巡按使請添設警局刻下正在籌備中將來設能實行則地方之秩序及公安或不至如前茲之紊亂也云云

●定期考驗教員

公署會奉教育部令例於寒假考試各校教員一次以定去留而免濫竽刻公署已擬定明正廿日考試以重教育而遵部令

▲雙　城▼

●雙民擬訴諸平政院

八區拉林紳民常純公等二十餘名前在吉林巡按使署禀控警察所長焦秉安區長關世權等夥謀勒贓苛歛擾民各節歷經孟巡按委員確查覆核在案常紳等以該所長區長種種劣跡業經查實若不依法究辦殊不足以肅官方又聯絡紳民七十餘名在拉林公議京控辦法並措妥洋銀七百元由功成玉兌寄常某爲入部旅費促其迅速赴京陳訴於平政院云

●各埠銀行及糧食行市

公主嶺　四平街　開原

▲哈爾濱▼

●募集物品運赴歐洲
旅哈俄僑自歐戰發生商民捐助物品甚多糧食衣料等物現已有集十火車之鉅日昨由中東鐵路公司火車載運歐洲前敵交各軍隊分散以鼓士氣而表人民愛國熱忱云

●華商捐助俄軍
租界巨商張伯揚氏以歐戰劇烈各國慈善家無不捐助衣服藥料病院義欵聞救受災人民被傷士卒施其博愛况華俄商交素稱睦誼故特捐助皮毡帽一百五十頂交俄官轉發陣前士卒以聯感情云

●通飭銷售國貨化學品
縣署奉吉林巡按使案准山東巡按使咨開據該省公立工業學校附屬理化器械所製造成品甚多本省及外省知者罕有近年因時局影響擬以減價八折出售以擴銷路及分力水氣熱聲光磁靜電動電化等學十門成品價目等情查該所歷經有年器械精良且又減折亟應提倡以維國貨而利教育飭行各縣轉飭各校一體週知以爲提倡云

▲黑龍江▼

●庫倫刺客寫眞
庫倫於月初旬發見刺客擊傷法部部員一名逆佛派軍隊及通知各旗一体嚴緝各節昨報已誌今據海拉爾來函云逆酋勝福已接到此項通緝之公文據云該刺名爲那薩托爾喀係吐什汗旗王之子也因前當哲布尊丹巴招集各盟王公臺吉會議獨立之始即因反對隱受酖毒沒於半途於前軍逆佛又派人捕捉其家屬該那薩托爾喀即竄逃未遭拿獲現因庫倫各逆不甚注意此事乃潛入庫垣圖謀暗殺以雪前恥云

●來函更正
貴館大主筆臺覽 敬啓者閱二十二日貴報東三省無聞欄內載工商兩會之合併難一節不勝詫異查工商兩會合組令奉中央政府公令斷不能因兩方意見不合遂致阻其進行且兩方均未表示意見何不洽之有至如何改組自有商法可爲依據本會總理何能另提條件跡近爭權此段新聞不但記載失實有關 貴報名譽且恐訛傳誤解影響於合併前途用特函請 貴報從照更正是所切禱此頌撰安　奉天工務總會謹啓

雜報

▲奉天▼

●校長被撤
遼源縣鄉立第四小學校校長宮甲南辦事不力諸多廢弛經省視學李興唐查悉報告張貞午按臺核辦聞已飭錢知事恩溥將其撤差另選他人接收俾取改良效果云 (川)

●電燈廠員司辭差
電燈廠廠長劉存智已於十六號返差諭令員司一体照常服務决不更換一人收支員王容宣庶務司事范植陽悉於政治潮流靡有定所頗萌退志當向劉廠長請准長假開去職務以便另作他圖云(三)

●傳諭慶賀新年
商務會日昨傳諭十六街各商戶略謂陽歷四年在卽凡吾商界均應慶賀新年以崇國制惟商家習慣多過陰歷新年對于陽歷新年不過循例慶賀而已(和)

●女生樂善
人之好善誰不如我此二語求之晚近恒不數數覯不圖昨見之於女生黃某下午四時該生散課旋家突遇老婦負一孩兒沿街乞討齒震震有聲該女生以不忍人之心慨施銀幣五角而去 (求)

●畢竟知恥
大東關三道灣北胡同住有李姓者其女名曰淑芬曾在南關某校肄業祇以年小無知誤被匪人誘往南關張姓大坑作皮肉生涯日前竟爲其族叔撞遇羞愧難當於昨晚暗吞輕粉殞命矣 (仲)

●道殣堪憐
省城人煙稠密一般窮苦小民恣意嗎啡者實難枚舉近因時屆隆冬飢寒交迫因此斃命者日有所聞日昨大西關工夫市又凍斃乞丐六名橫倒路旁旋經該處警察電請地方檢察廳派員檢驗委係凍餓身死當即備棺掩埋云 (和)

●不安於室
大南關火神廟胡同住戶楊永立之媳年時花信貌亦中姿惟不安於室乃與鄰右某無賴緣結不解日久情熱於昨早乘機與該無賴双々逃跑嗣經楊永立聞具該婦年貌服色呈報該管警察署嚴緝第未知能否弋獲耳 (和)

●庸醫誤治
東關臺道前胡同有醫生蕭某者山左人於歧黃之術本未精求不過僅讀過湯頭歌訣藥性賦而已日昨有劉姓小兒患火風延蕭診治竟投以犀角牛黃種種凉藥一劑之後立卽殞命亦姓家人痛兒心切非要求蕭醫償命不可後經多人說項使蕭醫在小兒柩前行禮認罪其事始寢云 (仲)

●店保釋放
大西門裡萃陞棧保有豫豐店欠繳財政廳官房租洋八百餘元屆期未能照辦將該棧執事人黃瑞璵看押警廳月餘日昨豫豐主任葉某繳欵清楚黃即放免云 (求)

●因貧自縊
時值隆冬嚴寒澈骨負販營生者均各困難異常每日賺錢有限而柴米昂貴供過於求因之不能存活大西門外黃土坑住戶徐某一家四口日食不給觸動煩惱遂於前晚懸亦自縊了此餘生聞已報知檢察廳查驗掩埋矣 (冠)

●聚賭被拿
小南關坂井胡同住有秦某者現在某衙署充當雇員昨因其妻王氏下鄉吃酒家內無人作伴於晚間招引友朋賭耍紙牌正在七拜八萬之際適被該管巡警聞知當場拏獲帶署轉送警廳懲辦云 (冠)

●查獲姦拐
姦拐婦女律有明文保障人權科罰從重有孫某者在北京誘姦同事裴姓之婦熱度增高私相潛逃於日前在大西關被警士查獲當即帶署轉送警廳咨請地方廳審辦一經訊實自難倖逃法網也(川)

●保全信義
日前有孫德湘者至四平街內金生鞋鋪購得緩靴一双著之數日即有破損昨經孫某持靴請該鋪代爲修理該鋪見係已物自以無以對顧客遂將破靴收納另換新靴一双聞者無不稱該鋪保重信義云 (確)

▲蓋平▼

●販賣陰歷憲書
陰歷一項含有迷信固屬不宜而去年又有按戶追索之事實尤屬非是不期明年陰歷又復發生本邑印刷多份各兩明日出售此殊謂之陰陽兩度矣

●糧價日低
本年新糧開行即較往年爲低不期近來糧價較前尤低日昨紅糧入市頂上者每斗價洋七角次者六角二三實爲近年所未有故農民俱告虧累云

▲本溪▼

●巡長之勇敢
本埠北山平康里妓館由匪亂後營業蕭條每日常有煤鐵公司苦工貽害不堪於昨晚七鐘間有該公司苦力劉某會同人二十餘名在連福堂吵鬧經衛生警察劉永昌高張興排解未容理論將高某頭部打傷流血時被衛生巡長王乙亭出勸查店行至事塲即將劉某等三人獲住帶局訊辦此刻若無王君之勇胆精神則警士必受重傷矣

▲本報徵文廣告▼

本報自發刊以來承各界諸君之歡迎一紙風行莫名感荷同人等敢不竭盡棉薄以資貢献惟是才識有限時抱歉忱玆特擬訂徵文簡章諒此邦不乏識時俊傑定必有以宏文鉅製見惠者焉

一此次徵文分爲論說及遊戲文章兩種擬題開列後方
一徵文日期限以十二月二十五日爲止逾期不收
一應徵文稿除具別號外應以另紙書明眞實姓名住址並加圖記俾便給獎時有所核對
一應徵文稿筆書不宜太草論說限以一千五百字上下遊戲筆墨每題限五百字以上如字數過少雖有佳文概行割愛
一所徵文件均于明年一月內披露其獎贈于披露日起限于一個月內向本報館支取
一獎贈分爲數等

(論說) 一等獎洋二十元　二等獎洋十元　三等獎洋五元
自四等以至七等於民國四年一月起酌贈本報

(游戲文章) 一等獎洋五元　二等獎洋三元　三等獎洋二元　四等獎洋一元
等外五名酌贈本報如上例

一所徵文件無論當選與否概不發還

▲論說題 (任作者自擇一題)
▲挽救奉省金融策
▲振興奉省實業論

▲游戲文章題
▲平康一夜遊

▲鳳城▼

●警兵潛逃被獲
日前東門外十三號崗位警兵葛某拋棄槍械乘夜潛逃已誌本報玆聞該警兵逃至城南邊門口地方已被警務長派人追獲將來如何究辦俟訪再誌

●商戶被罰
日前商務會禁止屯帖時已向各商告知凡賣貨所得屯帖准其赴屯兌換不准用以行使等因當即立有罰規宣佈週知茲聞南街范床福號不遵規則擅使屯帖一元三角現被商會查知按照三倍科罰應罰洋三元九角以示懲儆而杜效尤云

●細故興毆
月之二十一日有隨營學堂廚役頭某在本街孫家床子購買貨物不知因何齟齬竟致互相鬪毆嗣被該校校長聞知當將該二人大加申斥方始作爲罷論云

▲牛莊▼

●聞風嘯聚
營海紳商各界前日以省力爲鑽天燕子張海波請降上將軍已有允意候張師長驗身之後事有一定諸匪首站北省請賢林玉鳳劉海德等聞風響應於會家屯一帶嘯聚壹百二十餘名民心惶惶恐其別有所圖非常畏懼云

●凍斃何多
天津人高某由哈爾濱回籍路過本鎮川資缺乏藍褸不堪乞討無肯給者竟作餓桑素手空空店棧皆不留住露宿於小柴草市西側詰朝已凍斃矣

▲開原▼

●妙手回春
糧集市路西王醫學禮魯省人讀書多年且攉家傳醫術於去歲來開因其人地兩生故病知之者尚少近因該醫所治各症無不手到病除以是聲名遠振妙手回春云

●胡匪正法
日前東路八顆樹巡警拏獲胡匪張某一名送縣審訊供認不諱於二十日綁赴南門外槍斃示衆以正法紀云

▲長春▼

●財務處與牲畜貨牙公司
牲畜貨牙公司經理史宗鑑稟由稅捐局咨請縣署取銷牛馬市場一案玆聞易知事據情轉飭財務處遵照辦理而財務處當即稟覆署云頃奉所飭理應遵辦易敢冒瀆惟查市塲原定章程每百吊由買主各抽二吊共四吊按六成歸公四成歸商迨至本年因公欵奇絀重行厘定章程由七月一號改爲九成歸公一成歸商以期商民捐不虛輸公家欵歸實用之意查辦理稅捐一項横覽各國稅法捐章均以有利於國無害於民爲宗旨而歸中飽防杜壟斷爲進行查貨牙之設固爲交易媒介而該公司向收牲畜牙稅每百吊抽稅六吊以三吊六歸公以二吊四歸商較之牛馬市塲現行辦法每百吊雖收四吊以公家所得之數論之仍不減於公司包納之數以商民所輸之捐言之其利害上大相懸殊在原有市塲各商民公欵之外只輸經費錢四百文在現辦公司各商民公欵之外猶輸牙販錢二吊四百文双方比較孰爲有利於國孰爲無害於民不待知者而可知矣况該公司所謂市塲用與貨牙稅互相抵觸似應取銷以免混淆誠非虛語但利害不斷商民不顧祇以權利居心金錢在目則直言曰應將市塲取銷庶爲公理如以公理而揆諸事實應將徒害於民無益於公之公司剷除方爲正當如以有利一時一二人貽害於千萬億世者存在其有利於公無擾於民君卹剷誠恐肝腸稍熱於國心思稍恤於民者絕不背忍爲之也况該公司所稱長春一處稅法加重則牲畜交易勢必驅而之他亦屬實在查自該公司成立以來凡與長春有牲畜交易者擴七而往未至城者聞風裹足以致市面蕭條已達極點街談巷議現在牙稅一辦吾商民所負者非輕第不知此項牙稅歸公有者幾何該公司又謂牙稅有減無增而牛馬市塲捐率及正稅一語顯然假正稅啓齒正所以隱施其壟斷把持之貪心何則如謂市塲牽及正稅何不因市塲初立之時而商民群起東裝乃於該公司成立之日而商民畏而之他究係何故謂牽及正稅卽至愚之婦人孺子亦得而自明矣念自市塲創辦以來與正稅毫無影響且彼此互相查察双方並進大有輔車相依之勢今日者正稅受公司成立之影響而該公司反歸咎於市塲此吾人之未解者一也又且謂自治停辦市塲不應存在之言伊等發言之際只顧目前之私利而忘無限之公益想自治停辦後未嘗奉省停徵自治欵之明文流覽報紙亦未聞有撤銷自治欵之公報况自治雖已停辦而自治範圍內應辦事宜依然奉行如施醫處牛痘局養濟院施粥廠棲流所馬路橋梁等項一切需費皆爲捐注該公司所謂自治停辦市塲即應取銷此吾人之未解者二也本處職司財政見有益於公者固不敢稍爲容隱耐徒害於民者亦不敢擁於上聞管見所及是以不得不據斷直陳究竟市塲可否存在該公司能否取消抑或市塲及公司並立之處未敢擅便理合具文詳請查核並懇轉詳施行

▲吉林▼

●俄董事會債欵無着
俄董事會向依商捐酒捐惟的欵自歐洲影響商捐所進不敷又兼租界禁酒其捐猶其不能收入前會借俄亞道勝銀行羌洋八萬盧布至十二月已竟到期酒禁未開無欵撥付特向該行議商明年歸還並由中東鐵路担保該銀行總辦允許緩期云

▲東寧▼

●當堂失馬
甯屬小烏蛇溝屯住戶張姓客秋九月稅買大俄馬一頭喂養年餘日前被俄人認爲已有赴縣訟控鄭知事驗票悉知張寃無法訊斷當委收發員劉某判以俄人屬實令張當堂交馬俟後毋買俄產哉不致再有吃虧可矣

●暗罰士客
牛莊土客戰凱臣上月初間寓甯街瑞興棧秘收私貨經公署繙譯兼警察稽查員任輔臣偵悉晚八鐘時分獨持手槍踹門進棧搜出烟具一件油紙半張喝稱扭署究辦等語情有虛畏當認罰吉洋百有四十元秘密了結矣

●煙館發財
甯街烟館計三十餘家日賣吉洋數元各館相等經縣收發員劉東岩設會賣等局十處四方匪徒萃甯淵藪黑籍中人多係賭棍現今月餘每館可售吉洋四十元至五十元有奇云

●賭匪鬪毆
日昨賭徒五人不詳里姓携資來寧在趙金官寶局中一敗塗地忿極辱罵趙不受兩相口角繼各以木棒從事一擊一還此起彼仆各帶傷痕甚重適警兵五名走前力壓始息念賭係官設不可罰辦指令各自養傷而散

▲哈爾濱▼

●人販來哈
有著名人販秦芬者天津人日前由津保地方買來良女二人帶來哈埠廛居廛當街人牙公司劉某處刻擬賣與北二道街妓館爲娼以圖厚利望有人道之責者局宜查察焉

花界消息

▲妓女從良
金融澁滯影響及於娼寮平康各班大有江河日下之勢瀟湘館喜鳳有鑒于此決計脫身火宅有楊靄堂者以番佛八百尋於星期三日迎歸金屋誰謂火坑中無靑蓮耶

批示

▲瀋陽縣署批示
那恒魁等批　據禀坐落昭家墳屯地二百七十二繩內有楊玉佩領名官缺地計双繩十五日被租戶鳴子廠人張鳳山在屯墾局僉報局員諭令爾等候禀得踹倪再發丈單等情該地錢糧攸關本年錢糧即由爾昭家墳照舊領畝數速來署如數完納至此双繩十五日地究應歸何人承領應着赴法庭起訴此批
王玉昌等批　向來不分等則之地本年暫依中則地一畝納糧銀大銀元一角一分係屬部定將來尙須普丈方能劃定等則本年未便遽改應着傳該花戶暫遵新章納糧勿違此批
張玉振等批　着將糧領呈送一紙以憑核奪此批

二牖軒隨錄

汪水雲湖山類稿。有醉歌一首云。衣冠不改只如光。關會通行滿市廛。北客南人成買賣。京師依舊使銅錢。此記元師初破臨安時事。可知宋亡之後。一時尙用會子。又元史世祖紀。至元十三年正月。雲南行省。賽典赤言雲南貿易。與中州不同。鈔法實所未諳。莫若以交會貝子。公私通行。庶爲民便。從之。是元于欵定之地。於幣制皆仍其故也。又水雲集中。湖州歌之一云。曉望燕雲雪天。閉門氈帳恣高眠。內家遺鈔三千錠。添賜三宮日用錢。關會與鈔字入詩。自此始。又元時銀五十兩爲一錠。三千錠爲五十萬兩。案元史食貨志。至元二十四年改造至元鈔。每一貫當中統鈔五貫。又銀一兩。當至元鈔二貫。則元時大抵以新鈔二貫。當銀壹兩。十五萬兩。當得二貫。鈔十五萬紙。宋幼主至燕。在至元十三年。是時所行。僅有中統鈔一種。則此十五萬紙者。當爲中統鈔矣

一演臺　劉廷順　本定山　燊氏謹啓

乾元溥金店

本號開設奉天城內銅行西銀行胡同路南向北樓房三間歷有年矣物美價廉久蒙各界諸君惠顧今本號特由京申聘請名師研究五族應用時式各種花卉首飾盃盤器皿精巧不疑專造赤金代簽手鐲表鍊手留各樣民國一概俱全管保實足工資另外克己童叟無欺婦女諸君賜顧者請認本號金字牌匾悞不主顧

本號謹啓

掌拳牌 上品香煙

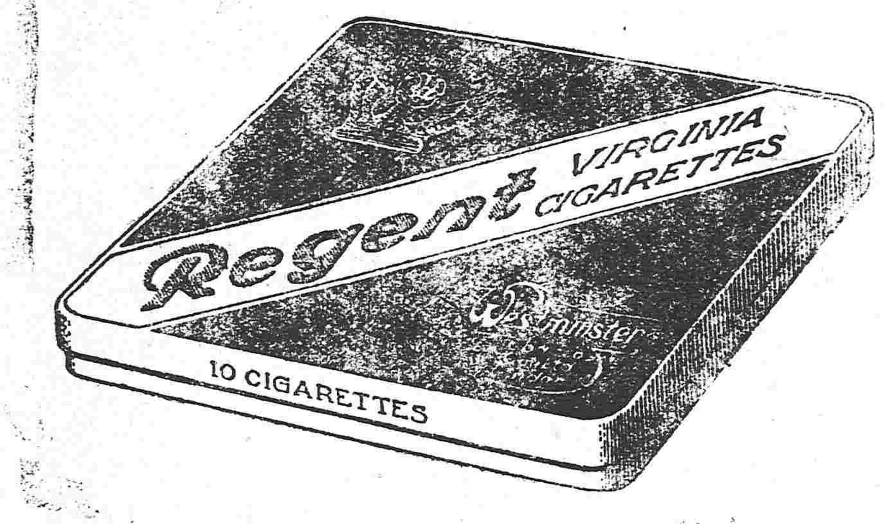

每盒十支紙盒
每盒十支鐵盒
每盒十支金嘴鐵盒
每盒廿支金嘴灣鐵盒

新製佳品　質料眞實
價廉物美　氣味適宜
各界諸君　請嘗試之
各經理家　均可躉購

俄商秋林洋行

啓者本行由哈爾濱分設在奉天鼓樓北大街路東歷有年所貨物零售批發並指定期意今特由本行運到各種頂上毛氈大哈拉青口絨斜文布哈喇色印花布合料子布地毯布皮鞋食物各色洋酒頂上香濱草套地圖白蘭地飯開所用物品無一不備新到眞正美人牙粉羅鍋香皂各色香皂各樣香水蜜油洗臉具芝蔴五金鐵器開墾犁杖裁縫機器木匠應用器具廚房木鐵傢具俱全留聲機千里鏡西式皮靴皮鞋並有頂上小皮底皮漆皮套靴雜色漆油各種紙煙各樣磁器花素茶呼杯盤一概俱全其餘稱物不及備載郞中外紳商加備甚有一切價目無不格外克己恐未週知特此佈告

中國電話二百九十二號

一千元之贈金

吸出白刀牌與單刀牌及單刀牌相似紙煙之區別贈金一千元

啓者本公司所製之白刀牌紙煙純用美國上等煙葉製成味香且美才能振爽人之精神較之單刀牌紙煙及與單刀牌相似之紙煙毫無差異茲爲招徠起見自登報日起無論何人如臨本公司代理處當特備白刀牌與單刀牌及與單刀牌相似紙煙倘能吸出區別者則贈與小洋一千元非如從前之僅贈五百元也查此種紙煙曾經一萬人品評皆未能吸出此種紙煙與單刀牌及與單刀牌相似紙煙有何異點且以此種白刀牌紙煙之美僅售銅子五枚一盒誠市中之價廉良品也特此廣告週知此佈

白刀牌紙煙

每小盒 銅幣五枚

奉天大西門裡承德縣胡同 安利泰紙煙公司
東三省總代理中法煙公司

逕啓者案查營口遼陽海城三處長途電話業於修竣後登報公布在案其新民一處現亦修竣已於本月二十日照常通話特用布告各界週知此布

奉天電話總局啓

聲明保險有益

啓者敝等於陽曆十一月二十一號同裝二百五十七號蛟船由蓋山光丸運烟卸意駛至蚊子溝冰撬沉原經合記公司代保仁成泰及大有昌代理仁安公司經保平安險銀一千八百三十兩當報該行詳明損失理由立蒙照原保銀如數賠償特此聲明該行信用可嘉賠欵之速也

安東 福順源　煙台 恆盛德　仝啓

牛心臺爐煤

啓者東山一帶牛心臺紅臉溝南溝王官溝等處所產爐煤現均歸敝公司經理專售該礦煤質尤佳泹性極大非他燃料可比敝公司特設立發賣處以圖各處購者捷便不拘多少請向敝公司或就近代售店隨時通知當即送奉決不有悞此啓

總批發處 三有公司
小西關茂林館院內 電話日一三一一番 中分七四番
西塔大街 電話日二四三番

代售處
小北關 福記煤局　小西邊門外 和順公司
大西關 義集泰　大南關 湧泰號
小西關 謙益公司　小西關 義信公司
大西關 隆盛和　小北關 福順煤局
大南門裡 祥記公司　大北關 源和長
附屬地平康里　三福洋行

恆泰金店廣告

本店開設大西關大什字街路南朝北洋式門面收買荒金發賣足色赤金標金方頭首飾五族赤金紋銀首飾盃盤器皿俱全無不精巧多蒙各界諸君惠顧本店聘請名藝研究時式花樣工資格外克己再者諸君如欲定做何式花樣議明至期萬無遲悞近有無恥之徒以低假混市各界諸君認明本店圖章爲據嘗此奉佈

中國電話一百二十號　本店謹啓

官准 紅色戒煙丹

戒癮之寶　生命之源

鴉片嗎啡爲中國大害有識者無不思斷絕之方矣本藥房應時局之要求之立聘醫學大家配合方劑名曰紅色戒煙丹專除鴉片嗎啡各種痼癮食特奏全效業經日本帝國領事館並中國官署化驗證明絕無毒質故得許可售賣自本房開市以來已蒙各界踴躍賜顧殊深感激故近日益復竭盡愚誠改良量廉其價值至四五倍以謀各界諸君賜購之便蓋本藥者誠苦海中之慈航黑暗界之明星也尙希各界賜顧不替同爲本藥質增大其力房無量之感謝亦中華民國轉弱爲強之好機也

奉天十間房　光祐商行大藥房
日本電話二百七十一號

巡按使署立案發行 戒煙新藥

留學日本藥學士徐錫驥先生發明戒烟新藥戒時不吐不瀉眠食如常七天斷癮絕無後患自張濟兩先生發起新藥戒煙社完全戒絕者已達十餘萬人現蒙萬國改良會會長丁義華君全國禁煙會會長章遹駿君提倡推廣並由浙江巡按使分咨各省通飭所屬一律勸戒俾全國煙毒早日廓清再徐君著有戒烟必讀一書曾經前清禁煙大臣頒行各省現由全國禁煙總會特印二萬部分派全國爲戒烟之指南一書詳載戒烟良法戒後調養法以及各種戒煙丸選擇法凡關於戒煙之事無不詳備每部定價二角戒烟新藥大盒十元中盒四元小盒兩元外埠函購原班回件如郵滙未通之處郵票可以代用惟須作九五折計算

總發行所上海浙江路七七五號新藥戒煙社
長春經售處商埠二馬路路北新藥戒煙分社

光明洋行

各種紙張　雜貨
各種布疋　洋線　俱全
保險代理　橫濱火險公司

奉天大南門裡 電話日二一九番 華
總行 大連大山通三十七號電話六〇一番
分行 長春 大阪 營口

延壽堂養腎內補丸

總行 大連　分發行 奉天 長春

大連臭水屯泡子沿

小野田洋灰公司大連分行

關東都督府　南滿鐵路會社　賞用

本分行每年製造數百萬餘樽

總代售處 三井洋行

奉天萬芝堂藥局廣告

直隸太醫院宋醫考驗立案發給執照准鋪售戶代此藥各省府廳州縣均有代售

蓡茸補腎丸 此藥以參茸爲君參乃靈草大補元氣鹿茸乃仙獸貫通百脈培養氣血之藥和爲丸劑善補男子腎寒精冷陽痿不興而不久精神短少腰疼頭暈耳鳴眼花筋骨疼弱虛勞咳嗽以及婦女經水不調下元虛冷赤白帶下久不受孕而不固常經半產腰腿疼痛骨蒸勞熱等症服此藥添精神悅顏色壯陽種子延年益壽此藥每匣價洋貳圓每六匣拾元

立止咳嗽藥 本堂宋醫祖傳成方專治男女老幼遠年近日諸般咳嗽虛勞傷等症此藥善能止嗽定喘清痰養血痰中帶血不論年深傷勞咳嗽肺虛痰涎睡臥不安飲食少進內傷外感肺進不清此症者再犯此藥能補能和能清能散病輕者一付即愈重者服此藥見功一劾百發百中每付價洋四角十付價洋三元五角整五付價洋一元八角言無二價

神效虎骨藥酒 此酒專治男婦中風左癱右瘓半身不遂手足麻木筋骨拘攣口眼歪邪腰腿疼痛步履艱難以及小寒稍氣積冷痛等症速飲此酒立見奇效每瓶銀元六角

開胃止痛丸 此丸專治男婦老幼心口胃脘疼痛停滯鬱氣脹滿寒積冷痛嘈雜噎膈翻胃嘔吐吞酸不論新久服之百試百應惡心肚腹作寒作痛每付二角價洋三角言不二價

老山人蓡膏 大補氣血開胃健脾每瓶價洋一元

眞正虎骨熊油膏 專治腿腰疼痛手足麻木每張價洋三角

各埠代售處

安東縣福源永　吉林省興順恆　長春裕升慶　開原增順昌　錦州福益長　東平縣合興興　寧遠州順順德　新民縣正大裕　農安縣玉茗順　遼中縣永升當　鎮安縣協成順　懷仁縣長隆泉　營口八和昌　大連天和盛　大孤山中和益　遼陽利順德　田庄台義增恒　康平縣玉成合　長春府祥順德　千金寨德源通　八面城同義興　芝罘豐泰成

黑龍江興興號　伊通州德興源　營口廣順號　昌圖府廣昌和　新民府利順東　阿什河福升堂　公主嶺德隆隆　海城天馨齋　鄭家屯聚泰永　法庫門德生堂　哈爾濱魁昇西　雙城府乾順舖　本溪縣張碗堂　蓋州恒裕盛　公主嶺永興昶　岫嚴州興聚東　北林子義升當　通化縣大通厚　懷德縣泰和源　奉化縣德聚溢　牛莊滙隆品　天津工業售品所

山海關萬源隆　山城子源恒店　通江口義豐泰　義州永發號　西安縣春興長　騰鰲堡公興泰　西豐東慶順　鐵嶺永隆東　營驚樹廣興億　海龍府鴻盛合　大東溝泰增恒　哈爾濱天增源　綏中縣永德興　寧古塔福吉厚　廣陽府元發當　大石橋立陞號　郭家店日興宏　孫家台永益茂　鳳凰城增順昌　瓦房店益盛公　旅順口茂太東

分此 奉天省四平街雙合德代售鼓樓南大吉祥茶莊代售鼓樓北福分局代售本堂開設直隸省昌黎縣南街門面三間便是開設直隸陞設奉天大西關中間路南新式樓房便是